申報

第二萬五千零五十九號
今日本報壹張半
每份售價壹圓伍角
地址 上海漢口路三〇九號 電報掛號 七六八〇 電話 九二三八四 號 九四三二號

顯新樣式‧多繁色花
一劃價定‧備齊寸尺
成都路靜安寺路口404號 TEL.62693

中央大藥房
門市部 營業要項
分設十大類 各藥齊備
滋養補品 家用良藥
花粧用品 防疫藥品
衛生用品 醫料器械
著名成藥 理化用具
注射新藥 化學原料
各價均廉
地址 南京路七四八號 電話：九三三六六

日長百大
鈣爾生 及四維鈣爾生
兒童的生長和骨骼的發育，最需要的乃是膠性鈣，求於「奧斯得靈」，膠性鈣和普通鈣不同的地方，就是能助長骨質和補脚強身，鈣爾生即是膠性鈣與維他命製劑，其功效較奧斯得靈，更為偉大。
信誼藥廠監製 各藥房均售
歡迎通訊函購

今年有鼻通 嚏沒重傷風
治療傷風，不如預防，天時變遷，乍冷乍熱，皆易傷風，「鼻通」內含消治龍麻黃素等名貴成分，為最佳之呼吸器官消毒滅菌劑
（公司藥房均售）
信誼藥廠發行

民田
月經不順
婦科良藥…
阿備司經片
調經 健身 催乳
各大藥房均有經售
武田大藥廠

Sulfazon
SULFA-THIAZOLE
"STAR BRAND"
仙法龍
首創現代最新之新磺醯胺衍化物
主治一切淋濁性疾患‧安全迅速‧功效奇神‧針劑片劑均備‧
新亞藥廠製造 藥房均售

濟華堂藥房
雲南路六馬路 電話九八一六六
今日起凡購活維他一瓶贈送精美大號日曆一組
補力第一 活到百齡 維他至尊
活維他
成份好所以補力足 歷史久所以顧客多 不事虛偽宣傳 服後功效證明 存貨無多 欲購從速

東興大藥房
地址：白克路四四九號寶隆醫院旁 電話：三二五九三號
標準良藥 標準商標
雙鈣燐 最優良之鈣燐併合劑 每八片雙鈣燐等于一磅牛乳之鈣燐成份
標準藥廠出品
良園枇杷膏 味甜如蜜 傷風咳嗽 一服即愈 多天進服 強身補肺 各處有售 良園藥廠出品 電話 九〇五〇五
開幕期內 特價贈品 歡迎參觀 歡迎選購
今日特價犧牲品
名目繁多 不及詳載
專接特價電話 電話購貨 迅速便利 32593 35956 37150
維他命A,B,B,C,D及造血新劑
深得吾心 給我新生命！新動力！
新星藥廠
康生鈣
防痨強骨固齒聖藥
康生大藥廠出品
（本藥房今日特價發售）

新到大批
特製男式 德國皮鞋
品質至上 式樣第一
顏色黃黑齊備 尺寸大小俱全
福利公司
大光明影戲院隔壁

鈣奶生股份有限公司公告
發起人 汪彥方 湯澄波 陳達明 馮節 何焯賢 湯郁文 顏煜堤 余稗敬 徐偉僧
籌備主任 馮節 副主任 陳達明 汪彥方 顏煜堤
籌備處 上海江西路四五一號禪臣大樓四〇六號 電話一二二〇九號
代收股款處 華通商業銀行 山東路二三四號 電話九二七七〇二 農商銀行 寧波路一五六號 電話九五七六一 神州實業銀行 天津路一七八號 電話九七六一九號

平安大藥房
各種良藥 全部特價
明日開幕
敦請 聞蘭亭先生揭幕 李硯秀小姐 曹慧麟 剪彩
上午十一時(明日)恭請各界光臨參觀
宣言
五馬路五六七號 電話九八二三〇

惠工實業公司受天寶染織廠股份有限公司委託公開招募增資股款公告
電話九四九四八‧九六〇〇四

鶴苑砂鍋大王
酬答各界要求 增聘特名廚 電話即預定
冬令十節年生
各式砂鍋百餘種 十元起
電話叫菜 專差送上 39246

社評

中國參戰第二年

中華民國參加大東亞戰爭，已經整整的一年了。過去一年，在大東亞，是繼續擊潰英美侵略勢力和大東亞新秩序建設的邁進時期，而在參戰中國，切實一點說，還只是參戰的訓練時期。我們對於大東亞戰爭的本質，以及中國參戰爲求解放求生存的意義，昨天已加論列。現在中國參加大東亞戰爭，已經經過了一年來的訓練時期，從第二年開始，必須進入實踐時期，實踐的任務，可分如下三點：

第一，協同盟邦爭取勝利的任務。今後的問題，可說是如何協助盟邦日本及早擊滅英美完遂戰爭的問題；具體的說，就是如何使舉國同心，貢獻物力人力，協同盟邦作戰，期於早日達成戰爭目的的問題。

第二，實現大東亞宣言的任務。這也是大東亞各國當前共同的任務，中國經過一年來的參戰訓練，今後必須負起更多的責任。大東亞宣言的五大綱領，是東亞諸民族近數百年來所痛疾以求的希望。不過，也正是大東亞戰爭目的之具體表現。實踐大東亞宣言，先必肅清英美殘餘勢力，因此，完遂大東亞戰爭之勝利，尤爲各國共同的先決問題。

第三，建設統一的新中國的任務。當此決戰局勢日趨嚴重之際，對於這一個任務，中國必須有單獨負擔起來的自覺與勇氣。重慶政權尤受英美利用，繼續拖戰，削弱中國國力，破壞統一建國。南京國民政府必須講求修明政治，改善民生之道，在和平區內以此爲強化政治地位的基幹，俾使渝共統治下的人民心理，一致傾向，於是渝共徒有政權之名，而無民衆之實，雖欲拖戰，亦不可得，然後統一建國，水到渠成。

當前中國的任務，已如上述，欲完遂三大任務，最重要的前提，便在南京國民政府，必須做到是一個爲人民所擁護的堅強有力的政府。否則，任務與實踐之間，始終會保持相當的距離，而且實踐的成效，也不免令人疑慮的。

但是，事實上南京國民政府，擔負着上述三大任務，尙未能充分表示其堅強有力，因爲：第一，尙未完成戰時政治體制。關於這一點，國府在過去一年的努力是不容忽視的，可是，實質上的政治效能尙未發揮，原因是在戰時民衆機關迄未成立，因此，官民一致協力，未易溝通。第二，尙未完成戰時經濟體制。這一方面，在過去一年間，已有相當的機構宣告成立，已有戰時經濟政策綱領等公布，但是實際成績，自未足以表示戰時經濟體制之健全，即如物價高漲，漫無止境，使人民生活，困難日甚的現象，已見一斑。第三，尙未完成戰時文化與戰時教育體制。文化方面雖有戰時文化政策綱領之規定，但實際設施，距離遂遠，至於戰時教育體制，更未有具體確立，遑論實施了。參戰第二年又告開始。今年中國的參戰，應該開始實踐的時期了。這一點，中國的輿論界必須負起更大的責任，強調宣揚參戰除了實踐以外，將完全喪失其意義，督促政府與人民一致奮起，協同盟邦日本爭取戰爭勝利。最後，我們必須重複指出，我們對於大東亞戰爭有了自覺，依然不夠，必須堅定信念，有了信念，還是不夠，必須有實際行動，實踐戰爭一切任務。

國府參戰一週年 今舉行紀念儀式
汪主席闡明今年施策重點

▲南京八日中央社電 國府今(九日)上午十時，在大禮堂舉行參戰週年紀念儀式。由國府委員兼外長褚民誼，主持一切。

▲南京八日中央社電 今九日爲國府參戰周年紀念日，中日滿三國爲示共同紀念起見，定於今日晚十時至十一時，由我國汪院長，日本東條首相，滿洲國張國務總理，舉行交歡廣播。屆時由中央廣播電台轉播全國。

▲南京中央社八日電 九日爲我國參戰一周年紀念，首都中外記者，特以左列各問題，恭叩主席，蒙一一答復。茲撮要恭錄如次：

問：參戰第二年施策，將以何者爲重點？

答：余於元旦談話，經已指出今年工作之重點，應一本歷來之方針，向肅正思想，保障治安，增加生產三方面，爲更進一步之努力。此三方面工作，有其連帶之關係，不可偏廢。若就其輕重緩急之程序而言，則過去一年，對於前兩點所用之力，實際上比較對於後一點所用之力爲大。今年的一年，則增產運動當爲重點中之重點。

問：政治力對地方之滲透，及增產之施策如何？

答：目前增產施策，以養戰養民爲二大目標。養戰必須養民，養民即所以養戰。欲求養民養戰同時做到，則不惟當維持原有之生產力，以從事於生產，尤願發展所有之生產力，以從事於增產。語其急要：㈠爲耕地之改良與開展。㈡爲農業技術之改良，農業知識之普及。㈢爲農村青少年及中堅農民之組成與訓練。㈣爲與衣食關係最切之輕工業，如紡織工業，麵粉工業等之復興。現正由主管部會，審議具體方案，即行付諸實施。至於政治力對地方之滲透，今年的一年，將隨增產運動，及保障治安，肅正思想之工作，由都市而深入農村，固不待言。於此猶有應注重者兩事，其一爲橫的方面，打破地域觀念之畸形變態。其二爲縱的方面，消滅中間階層之種種隔閡，務期遵行國父完成地方自治之遺訓，以強化中央指導力爲經，以充實民衆自治力爲緯，使政府之意旨，能一一普及於民衆，民衆民情亦能一一上達於政府。

問：國民黨強化與黨政關係如何？

答：強化國民黨之意義，在充實基礎，加強活動，使黨員深入民衆，奉行黨的主義，及國策，做推動的工作，及引導的工作，在民衆中充實黨的基礎。亦即充實政府的基礎，並力矯事變前黨衙門化，及黨政對立的積弊，使黨務工作與政治工作，獲得一元化之推進。以黨的活動輔助政治之發展，使政府與民衆，打成一片，共同負起完遂戰爭，興華保亞之使命。

問：關於大東亞宣言之具體實踐，請示其要點。

答：大東亞宣言是大東亞戰爭在進展中所產生，東亞民族自存自衛相倚相扶之結晶品，是結集東亞民族，完遂戰爭之原動力，是建設大東亞共榮圈之指導方針。而大東亞宣言之具體實踐，固有賴於大東亞戰爭之完遂。今日之事，以決戰勝利爲第一目的，以精誠團結，爲第一要義。故如何分工合作，增進總力，如何掃蕩叛逆，鞏固陣營，如何粉碎英美殘餘勢力之最後掙扎，實爲大東亞宣言發言國應盡之義務，亦爲東亞各國家民族，對自己對東亞應有之權責。

谷大使特發表談話

▲南京八日中央社電 國府參戰週年紀念日，駐華谷大使發表談話如下：

中華民國國民政府，自對英美宣戰，爲完遂大東亞戰爭，發表與我國在軍事上，政治上，經濟上，完全協力之宣言以來，迄已一載。今日值此意義深長之一週年紀念日，回顧一年來大東亞之各種動向，再觀今日大東亞建設之成果，蒲蕭實現，實不禁感慨。溯國民政府於大東亞戰爭爆發後，即發表宣言，表明決意，謂國民政府爲實現建設東亞新秩序之協同目的，決以同甘共苦，確固不拔之精神，臨此難局。闡明中國在臨戰體制下，與日本同甘共苦，對日軍任有力之後方援助，另一方面並努力加強政治力，培養國力，以備他日與日本立於同一戰綫，打倒英美。

夫大東亞戰爭之目的，在由英美多年來之侵略支配中解放東亞，恢復東亞民族本來之地位，樹立平等互惠之國際關係。此次戰爭不僅限於日本，實爲大東亞諸民族全體共同之戰爭。是故在可能範圍內，以實力保衛東亞，爲東亞民族之希望。在國民政府方面，因鑒於英美之不稍反省，猶再圖支配東亞，英美空軍亦在本國領域內出沒擾亂，自更須以實力協力完遂大東亞戰爭。故遂於去年一月九日，對英美宣戰。誠如參戰布告中汪主席閣下所宣示者，即中國當悉其全力，與友邦日本，協力一掃英美之殘暴，以謀中國之復興，東亞之解放，而期共同建設，以道義爲基礎之東亞新秩序。故中國之參戰，爲中國國民之自覺，欲掃滅近百年來英美之侵略勢力，永遠脫離次殖民地之地位，決意與日本協力，完遂此大東亞解放戰，努力建設共榮圈之結果。相信由此實踐孫總理之遺志，大東亞戰爭在諸戰之中，即將英美之勢力逐出東亞，大東亞之建設，正逐漸實現。

目前中日兩國，因同盟條約之締結，已基於平等互惠之原則，樹立永久親善協力關係。另一方面，並有大東亞共同宣言之發表，成爲大東亞諸民族之共同理想。亞洲更生之黎明已屆，誠深堪同慶。然而英美猶以維持現狀爲觀念，以再支配東亞爲戰爭目的，對於東亞民族之自覺與團結，欲於萌芽之中，加以芟除，故於焦慮之下，極力反攻，戰局仍極形激烈，今已至決定東亞民族永久運命之決戰階段。吾人爲擊潰敵方獨善之優越感，使彼等認識「世界非英美之世界」，故應知當盡全力摧擊敵方之野心。並望中國方面，於此時把握此種情勢，以必勝之信念，努力完遂聖戰。

華北協力完遂戰爭

▲北平八日中央社電 華北政會委員長王克敏氏，以九日爲我國參戰周年紀念日，特發表談話。大意謂自我國參戰以來，即根據同生共死之精神，結集全國之總力，與盟邦日本並肩作戰，以期獲得最後之勝利。華北政委會於此更盡最大之努力，以改革政治機構，加強決戰體制，強化剿共工作，確保治安。同時更擴大生產基地，力謀物資之增收，強力開發資源等，皆已獲得顯著之成果。又曾推進關於增強戰力之一切工作，如肅正思想，昂揚必勝信念，激發決戰意識，促進新建設工作之實施，均爲要著。華北於參戰一年來，已作有效之努力，以協力盟邦日本完遂戰爭。今日之大東亞戰爭，已進入決戰階段，中國民衆深信唯有完成大東亞戰爭，始能完成中國之獨立自主。余衷心切望我國民衆，繼續努力，厲行新國民運動，刷新生活以增產剿共爲目標，一致協力完成我國應負之任務焉。

久保田抵京

▲南京八日中央社電 日本文學報國會劇文學部會幹事長，名劇作家久保田萬太郎氏，前爲考察我國戲劇界活動情況，並與我國方面劇壇文壇人士懇談起見，特由日本來華，先至上海，連日觀劇懇談，至爲忙碌。頃悉氏於上海度過新年後，已於八日下午六時來京，將與京中作家舉行懇談，並與日本方面文學會劇研究會，駐南京廣播劇團主要人士等，分別會談後，將於十一日返滬。

土耳其內閣傳即將改組

▲安加拉八日中央社電 德國新聞社據通方面消息，土耳其內閣最近將有重要之變更，土京方面均預期，最近回國之土駐英大使奧爾比將任閣員。土閣於此次更變之後，或將可能對反軸心國家之事務有重大之關懷，但不致參加現行之戰爭。

葡總理薩拉柴接見英巴使節

▲里斯本八日中央社電 葡總理薩拉柴，週四日接見英國及巴西大使談話，內容不悉。

上海興業鑽石翡翠股份有限公司公告 第一號 字
敬啓者敝公司業經三十二年十二月廿七日召開創立會於即日起先行交易營業地點暫假寧波路六五五號傢舖面房屋佈置就緒後再行正式開業特此公告
董事長 常子春 常務董事 馬受百 馬心田 上海興業鑽石翡翠股份有限公司 董事 李雲甫 鄭厚仁 伍仲南 馬鵬年 監察 吳啓周 李顯揚 金克卿 總稽核 鄭厚仁 經理 馬鵬年 副理 …忠輔 李慶忠 楊華章 電話 93998

華新地產股份有限公司招股公告
發起人 … 籌備主任 邵錦濤 籌備員 … 代收股款處 惠中銀行 永大銀行 光華銀行 萬春銀行 五豐錢莊 其昌錢莊 仁和錢莊 春源錢莊 籌備處 北京路…

優散痛 止痛
二片袋裝 十片盒裝
各大藥房均有出售

安福爾 ARSOFERROL
補血生精 安神健身 強心健胃
唯一大補劑
成身安福爾係用各種培補原料 所必需之原素 功效偉大 老幼咸宜 甘服 味美
優生化學製藥廠出品 興華行總經理
請即試服

新中地產股份有限公司
買受蘇州大井巷塔倪巷皇后飯店等房地產
徵詢公告

新中地產股份有限公司
買受第八區廣元路（舊稱合斯德朗路）義合坊全部房地產徵詢公告

上海特別市醫師公會 中華醫學會上海支會 聯合舉行醫德演講大會 通告

德和實業股份有限公司召開第一次股東會公告

韓宅訃告
附啓
韓象德謹啓

吉翻新禮物 每組四百元
▲委托代送客家，不收送力▼
又古式古香 眞淨糖 二大瓶，計值二百六十元
又新穎新奇 水筍乾絲 二大袋，計值一百五十元
三友實業社 地址上海南京路 電話九七〇八八

印臨時政府遷緬 鮑斯特發表聲明
促印人奮起爭取祖國獨立

▲仰光八日中央社電 自由印度臨時政府，已於七日由昭南遷至緬甸，印主席鮑斯是日下午假此間廣播電台，向其祖國同胞廣播，說明臨時政府已遷至緬甸，喚醒印人從速奮起共同奮鬥，爭取祖國之獨立。

▲仰光八日中央社電 鮑斯七日上午偕婦人部長拉克西米，秘書蘇哈伊等要員，乘飛機抵此間，到場歡迎者，有緬甸巴莫國家代表，日駐緬澤田大使，印僑代表，印駐緬國民軍將士等多人。鮑斯與各歡迎人員寒暄畢，即檢閱國民軍，後乘車赴緬甸國家代表官邸，拜會巴莫氏，又訪日陸軍最高指揮官分別致謝，後赴臨時辦公處，發表聲明，宣布印度臨時政府已遷至緬甸，印度獨立運動已進入最後之實踐階段，鑑假此間廣播電台向印度民衆廣播，告以臨時政府已遷至緬甸，後接見記者團，發表談話，闡明其決意，謂決擊滅英，美勞力而後已。

▲仰光八日中央社電 江特拉鮑斯以印度獨立運動今已完成最後準備，七日下午會見日緬記者團，發表談話，大意謂：臨時政府遷緬後，余自不待言，與吾同前進之印度人，亦自信開始進攻德里已有把握。印度國內之運動，其目的均在求祖國之獨立，關於其方法，最近尤以一般青年，悉認非執武器奮鬥不能獲得獨立，國內無武器之鬥爭同志，現正呼應國外執武器活動之同志共同奮鬥。據余所得確息，印度國內之印度軍，振一俟我軍開始行動，即行呼應余所率之國民軍。今後吾等應採之鬥爭方法，厥爲武力抗爭，吾今自信異常堅固，蓋因吾人具有實力，印度國內民衆及英印軍中之印度兵，已越吾等之公同行動，且我等需要外援時，尙有日本及盟邦諸國之援助。

視察安達曼島

▲安達曼八日中央社電 鮑斯上月二十九日曾赴安達曼群島視察，並向該島之一萬八千印人致訓，喚起印度民衆一致奮起，爲印度獨立而擊滅英美，鮑斯氏一行旋往布雷爾訪晤日軍最高指揮官，繼赴民政部詢問島內情形，並接見當地要人，又赴羅斯島，是晚即下榻於該島前最高長官邸。次日十一時往布列阿緻兵場參加安達曼空前熱烈之民衆大會，鮑斯於羣衆合唱印度國歌中，親手揭國旗並即席舉行演說，大旨謂受英國壓制之安達曼居民，現已由日本代爲解放，且行將併入印度自身之國土，印人現僅有二途可循，一爲流血攻進德里，另一爲途中戰死而已。民衆聞聆莫不感奮，均高呼鮑斯主席萬歲，印度獨立萬歲，大會即於此熱烈情緒中散會。鮑斯氏一行復又視察島內各項設備，且觀昔日英國幽閉印度獨立志士之巨大監獄，感慨不已，是夜在羅斯島宿留一宵，三十一日晨離安達曼島而去。

日軍當局談話

▲仰光八日中央社電 緬甸方面日陸軍最高指揮官，頃就自由印度臨時政府遷至緬甸事談稱：今自由印度臨時政府與印度國民軍同時進至緬甸，吾人不勝歡迎之至。鮑斯主席於去歲十月二十一日在昭南聲明樹立臨時政府時，大東亞各地印僑無不翕然投其麾下，該政府之機構乃日趨完備，印度國民軍之威武精神，亦頓顯振作，進擊印度英軍之態勢，已逐步推進，印度獨立運動，至此乃行步入實踐階段。其所予美英之極大行動，茲已勿庸贅言，印度民衆之歡欣，實出想像之外，愛國志士咸必個起與其相呼應，共建自由獨立新國家。緬甸巴莫國家代表嘗於大東亞會議時已表明援助印度之決意，今歡迎該政府遷緬甸，實充分顯示緬甸政府與民衆全力援助印度臨時政府之決心，自由印度臨時政府之目的，乃在使三百年來呻吟於英國壓迫下之祖國獲得解放，倘印度不獲解放，則緬甸之獨立亦難臻於完璧。今後緬甸方面日軍除澈底擊潰頑敵之反攻外，更願進一步協力印度國民軍對英之進擊，而期印度獨立早日實現。

日陸空軍舉行近代分列式
大元帥陛下親臨檢閱

▲東京八日中央社電 日陸軍閱兵式，八日在此間代代木練兵場，於日大元帥陛下幸臨下舉行。是日澀谷所有東京日軍各部隊，陸續集聚，檢閱場威儀肅然，行列整齊，及各軸心國駐日武官王維藩中將，中國駐日武官亦均行出席觀禮，此外並有十數萬民衆，鵠立四周圍觀。午後一時二十二分，日大元帥陛下御軍服，佩大勳位及功一級金鵄勳章，由運沿侍從武官侍從乘馬蒞場，閱兵式立即開始，首先檢閱東部第二，第三部隊之步兵部隊，繼檢閱擁有學生兵之部隊，東部第六部隊，砲兵部隊，車輛部隊機械化部隊，最後檢閱騎兵部隊及陸軍各種砲。至一時四十分，於鑒錦之軍樂聲中，開始堂堂之分列式，此時與地上之分列式相應，天空並有松岡勝藏中將指揮之陸軍機包有新銳重轟炸機「吞龍」號，新銳戰鬥機「隼」，「鍾馗」號，新偵察機「司偵」號等七百五十架大編隊，連翼蔽空飛來，布成天地一體之近代分列式。防空隊繼機械化砲兵之後行進，近衛車，陸續疾驗而至，至是畢，日大元帥陛下於二時五十分駕返宮城。

我參戰周年紀念 蔡大使發表感言
團結戰止英美侵略野心

▲東京八日中央社電 我國駐日大使蔡培，以九日爲我國參戰一周年紀念日，特於八日發表感言，茲誌其原文如次：去年今日，我國民政府對英美毅然宣戰，同時友邦日本與我國締訂交還專管租界並協助我國收回各國在華租界及撤廢治外法權之協定，此一紀念日，實爲中國歷史上得到解放，而進於獨立自主最光榮之一頁。回顧一年以來，友邦日本一本道義精神履行諸言，極力協助我國自強，並將中日基本條約改訂爲中日同盟條約，以平等互惠爲原則，益可證明日本對我之誠意，凡我國人當有同感。猶憶去年今日國府宣戰之後，立即從事於戰時體制之確立，組織最高國防委員會，集中權力以爲措施，尤置其施政重點於訓練民衆，保障治安，增強生產，安定民生，凡此數者均於戰爭勝利相關至鉅，蓋欲圖大東亞戰爭之完遂與共榮圈建設之完成，必須全東亞各之民族，各民族舉其所存總力貢獻於戰爭。如今日友邦日本之所爲，無論人力，物力凡爲戰爭所需者，罔不爭先恐後，盡量貢獻，犧牲小我，而誅大我，此種精神，吾人日覩之餘，惟有希望國人一致奮起，由共甘苦進而與之同生死，協力戰爭，以達到最後之勝利，中國如能保障自由獨立，有待於大東亞戰爭之勝利，無論何人不能否認，值此中國參戰第二年開始，吾人稍一回顧歷史，細心研究事實，便知中國淪於次殖民地，使中國命運悲慘無似者非日本，而爲英，美。戰爭史上可恥之鴉片戰爭孰首爲誰，國人豈已忘之，乘美西戰勝之機，併吞與美國國防無關之菲島，其意非欲以之爲根據侵略東亞而何。英，美侵略東亞，事實俱在，故盟邦日本一對英，美宣戰，東亞十億人民無不同仇敵愾，一致奮起，不惜犧牲一切，今日國內或尙有未能理解之人，一方面以爲英美物資豐富，一方面以爲英美將來待我必厚，爲自身計，惟祈其必勝，倘然有此觀念，更屬錯誤，英，美物力固不弱，但全東亞資源更無窮，尤爲英，美致命之處者，爲其人力有限，且戰爭目的不明，人民自無鬥志，更非如東亞各民族一致爲興替存亡而戮力效命，故大東亞戰爭二年來之經過，足使吾人勝利之信念愈堅，要而言之，英，美帝國主義不打倒，東亞無獨立，今當我國參戰周年之日，凡我國人，務宜一致團結，緊其總力與盟邦日本協力打倒英，美帝國主義，戢止其政治侵略東亞野心之死灰復燃也。

國府宣戰佈告

前年十二月八日大東亞戰爭發動之始，國民政府根據中日基本關係條約之精神，聲明決與友邦日本同甘共苦。自是以來，當手新國民運動，從事保障治安，改善民生，期於增進國力，協助大東亞戰爭之完遂，乃英美等國仍沿用其百年以來分裂東亞之政策，且變本加厲，竟勾引渝方分子，參加所謂英美戰線，出兵緬印，以東亞人殘殺東亞人，最近因其暴力已次第爲友邦日本陸海空軍所擊破，復唆使渝方分子不斷侵擾，以阻撓各種建設之進行，並逞以自國飛機，轟炸我武漢廣州等處屢施轟炸，殘害平民，盡其挑撥離間之能事，以圖遂其最後併吞之欲，尤爲東亞民族所當同仇敵愾，國民政府爲此宣告，自今日起，對英美處於戰爭狀態，當悉其全力，與友邦日本協力，一掃英美之殘暴，以謀中國之復興，東亞之解放。滿洲兩國，夙敦友好，對於東亞共榮，尤具同心，今後當益謀提攜，以期共同建設以道義爲基礎之東亞新秩序，藉毅然友邦數年以來，在西方與英美勢力周旋。淡捷勝利之光榮，我國今茲參加大東亞戰爭，當相與呼應，以期對於世界全體之公正的新秩序有所貢獻，凡我國民，當知此爲實現 國父大亞洲主義之唯一時會，中華民國之復興，大東亞共榮建設之實現，世界全體信義和平之獲得，胥緊於此。其一德一心，致力始終，以貫徹此偉大時代之偉大使命！

中華民國三十二年一月九日

主席 汪兆銘

新不列顛島 美軍陷苦境
日軍正予以猛烈邀擊

▲阿根廷京城八日中央社電 美軍於新不列顛島格羅斯特登陸後，刻正擬進犯波爾嶺之日軍陣地，但遭日軍猛烈之邀擊，已陷於苦境。據新幾內亞美澳聯合軍司令部合衆社特派員之報道，美軍已與日軍展開極猛烈戰鬥，傳美海軍正向前線增派援兵及坦克車部隊。又麥克阿瑟司令部發言人亦曾宣稱，美軍之陸上進攻作戰，日軍之抵抗甚烈。

德軍發言人談西歐防禦

▲柏林八日中央社電 海通社訊；德軍發言人昨首次述及西歐沿海德國所建防禦工程之實力曰：倘英，美進攻歐陸，其軍必遭屠殺，蓋德國在歐陸大西洋沿海海峽及北海沿岸，已建就數千處固定之防禦據點，配有八公分半之大砲及長射程重砲六千餘門之多，可以洞穿鐵甲之大砲三千餘門，沿海區域所埋之水雷則有數百萬枚之多，以上沿海防綫總長二千一百公里，挪威沿海防綫則長二千五百餘公里，該處所置大砲約有一千七百餘尊，自比里尼斯至那維克之歐洲防禦鋼壁，今已建築就緒，其後復有深長之防禦建築，德國機械化部隊可開至各地作戰之計劃亦告完成。反軸心國時至該處偵察，或已窺知德軍之防禦實力，故其進攻迄今仍遲遲未發。

國際紅會呼籲優待戰俘
要求交戰國遵守條約

▲日內瓦八日中央社電 國際紅十字會委員會，致文各交戰國，呼籲善待戰虜，內稱：近曾要求交戰國，遵守各項條約及特別宣告，對戰虜及幽禁之平民，其法律地位不予變更。按照日內瓦公約第二條，對戰虜待遇之規定，不得對戰虜採報復手段，該委員會茲復迫切籲求各交戰國或幽禁者，不得採用任何報復行爲，彼等或已投降，或從未參加作戰，概作無助之囚虜予善待。該委員會進而力言，戰爭工具日加凶暴，使大衆平民及非軍事財物，甚而不可復得具有文化價值之物，同受池魚之殃，使該委員會日益焦灼。按國際公法之規定，對非戰鬥人員及財物之威脅損害，應予避免，今茲戰火遍地，已被留而不歸，該委員會職責所在義不容辭，希認爲必要，必起而干預，現在戰爭使一切有價事物，尤其道義行爲，均有濫然無餘之虞，此項呼籲深感切要。

美造船職工 罷工潮嚴重

▲阿根廷京城八日中央社電 據華盛頓電稱：美國勞工界之不安仍極深刻，工潮頻起，大有一波未平一波又起之勢，六日菲列得爾非亞地方克拉姆造船廠，有美國職員會議系海員及船工公所所屬船工八千五百人發生罷工情形，相當嚴重，一時恐難解決。

星期評論
論墨子
—獻給張一鵬先生—
吉田東祐

中國的封建家族主義，並非現在才有。墨翟在「尙賢」文中，曾批評當時的政治說：「親戚則使之，無故富貴，面目姣好則使之，……是故不能治百人者，使處乎千人之官，不能治千人者，使處乎萬人之官」，這樣結果，政治就會陷於「飢而不得食，寒而不得衣，勞而不得息，亂而不得治」的狀態裏。

墨子是生於周敬王時代的人，就是西曆紀元前五百年的人物。但他的話卻好像針對着一九四四年的中國政治所發的諷刺。現在試觀「飢而不得食，寒而不得衣」的人，在上海一隅究竟有多少呢？前年普善山莊所收埋的屍體，總共爲三萬一千七十具。其中，兒童屍體爲一萬八千八百零五具，大人屍體爲一萬二千二百六十五具。這就是說，每月平均爲二千五百八十九具，每日平均爲八十五具強。去年十一月十九日，上海突然被寒波所襲，溫度驟減，即在這一天，普善山莊所收集的屍體，單第一區一處，竟有七十六具之多。去年聖誕節前後，曾非常的寒冷，所以在這樣的一個慶祝日，上帝喚去的人數，眞夠可觀了。安徒生著的有名童話「一個賣火柴的女郎」，一面聽着聖誕節的鐘聲，一面因寒風刺骨，就想把兜售的貨物——火柴，刮火取暖，然而在不知不覺中，竟凍斃於十字街頭。在上海，這類「售賣火柴的女郎」，眞是不勝枚舉，然而上海人已經見空司慣，所以上海人決不像安徒生一樣，少見多怪，還取來作童話的資料，當然對於上海人，則更不夠驚人的材料了。一般人，雖然對於聽聞和驚心動魄的悲劇[illegible]凍死者和餓死者（此二者不能嚴格地區別出來，因爲凍死者同時多半也是餓死者）表示同情，然而談到「怎樣處理這個問題」，卻是個少數人無能爲力的。雖然有句普通話：「有飯大家吃」，然而此處所說的「大家」，幾乎全是赤條條的棵體而凍斃者。所以如按照「有飯大家吃」的話來實行，則上海一人今年就不得不單單穿一件襯衫，牙根撕抖地過此嚴冬了。何況，在這樣的一個社會裏，如打算澈底實踐對人類的同情心，則本人頗有搶足先登，作普善山莊顧客的可能性。所以現在有很多人，雖然在道傍看見一批即將凍斃和餓死的人，也只好心中）說幾遍「沒有法子」，斜視而過。

再來看一下，這個社會中「勞而不得息，亂而不得治」的人，是如何的汗牛充棟。

去年底，張一鵬先生曾對我說過：「最近上海的戶口米，每人不過一升，然而一人一升，無論如何是不能夠維持生活的，所以在百無辦法之餘，只好求助於『黑市』米。假如上海沒有『黑市』米，則上海的餓殍將會達到驚人的數字吧！」這一番話的確有三思的價值。假如上海「戶口米」外的米源斷絕，恐怕上海老早就發生「食米恐慌」了。想到這一點，我們就對於披星戴月，像拖曳着「瓦爾加」（Vloga）河船般的細長行列，背着米，蹣跚地踏進上海來的人們，就不能不多少加以體諒了。他們甚至不能坐電車（坐車就需要付售票員以票價以外的特別通融費），他們有時被警察毆打，或被趕得屁滾尿流，棄米而逃，還算可以夠得上「勞而不得息」的人們了。然而就法律觀點言，他們是統制經濟的破壞者，當然必須加以取締，如不取締他們，則各地白米收買工作，就會大受影響。話又說回來，上海食米的配給情形，常此以往，如不改善，反而嚴禁私米輸入，則上海必然立刻爆發「食米恐慌」。所以，他們才是眞正「亂而不得治」的人。

說起來，最近的上海，幾乎普遍皆是「亂而不得治」的現象。姑且翻閱一下，我手邊的一九四二年版「上海日本商工會議所年報」，所登載的上海華人薪水階級生活費之指數，一九三六年平均法幣一元購買力，假定爲一〇〇，則一九四二年十一月的購買力，成爲五．四一；換言之，一九三六年一月一百元的薪水，在這個期間從未增薪的人，那末一九四二年十一月的薪水，只等於五元四角錢了。一九四二年十一月以後，因官方禁止發表這類指數，所以現在究竟降落到何種程度，實在不敢妄加猜測。總而言之，按我們自己生活的實際經驗，可以說，現在的一百元，合不上往者的一元錢。假定這個經驗是正確的，那末國民政府部長級的正規收入，縱令加算上各種津貼，馬費等，也不會到五千元，所以按收入這一點來說，尙不及往者五十元的薪俸者。等而下之，至於中下級公務員的收入，僅當不足維持生活，但仍然活在人間，這豈不是一件今古奇聞麼？例如，在米一石非二千五百元不可的時代，月俸只一千元，那末究竟怎樣能活下去呢？這是無須贅詞，誰都可以知道是不夠的。這一不足部份，則不能不由某種不規矩的方法來填補的。這一「某種方法」，就大成了問題。我認爲這就是社會萬惡的源泉。例如，本來學生可以安分守己，用不着越俎代庖，示威搗亂，政府只要用一紙命令，賭窟和鴉片館就可以關門大吉，然而這些消金窟雖管是社會鳴發而攻的衆矢之的，可是仍舊屹然存在，歸根結底，個中原因，就不能不求之於「某種方法」了。街頭上的巡捕向攤販要保護費，其原因畢竟在於「某種方法」。軍管理電話公司的下級職員，假「軍」的護符，以求藉端取消電話，勒索鉅款，其原因也畢竟在於這個「某種方法」上。最近特別常常聽到維持「法律尊嚴」的法官，知法犯法，醜態百出，這也許是因爲目前法官的月俸，不得不由「某種方法」填補的部份過大所致。老實說，只有這個「某種方法」才是「亂而不得治」現象的經濟基礎。爲了根本剷除這樣的社會萬惡現象，則必須首先摧毀其經濟原因，例如抑止貨幣價值的不斷的迅速跌落，是當前迫不容緩的工作。

刺激這種社會萬惡的經濟原因，應該發揮其凶餓者，就是現代政治的缺陷，消滅這種原因，爲安定經濟的最好辦法，這一點差不多早已成爲一種常識了。現代政治的最大缺陷，就是墨子所說的「親戚則使之，無故富貴，面目姣好則使之」的封建家族主義，與「不能治百人者，使處乎千人之官，不能治千人者，使處乎萬人之官」的徇情政治，這一點，在今天簡直可以說是公開的秘密。對症下藥的辦法，就像墨子老早說過的「古者聖王，……不黨父兄，不偏貴富，不嬖顏色，賢者，舉而上之，富而貴之，以爲官長」。現在，幸而南京政府舉出一位賢者，而任司法行政部長，這就是張一鵬先生。年近七十，一向身穿樸素棉袍，非徒步即乘三等電車的司法行政部長，可以說是南京政府的一個希奇現象。我相信勤儉自持的司法部長之存在本身，是現政治的一個最好鼓舞。他正如墨子所說：「堂高三尺，土階三等，茅茨不翦，采椽不刮，食土簋，啜土刑，糲粱之食，藜藿之羹，夏日葛衣，冬日鹿裘（太史公自序）」一樣，是愛好簡單的自然生活。墨子正因爲他有這樣生活態度，所以他在書中，字裏行間，充滿着對老百姓的無限同情。墨子說過：「民有三患，飢而不得食，寒而不得衣，勞而不得息」，張先生由於自身的生活，一定也很明白，現在上海市民正苦惱於這三患中的吧！職是之故，全體上海市民對於張先生此次出任司法部長，都抱有絕大的期待。這是因爲政府，第一次「以尙賢使能爲政也」；同時，這是因爲上海市民，都在迫切地期待着，藉張先生的努力，「飢而不得食，寒而不得衣，勞而不得息，亂而不得治」的現象，消滅跡於人間。

敢請先生，以事實表現，回答上海人這種期待。（大藝譯）

維特勃斯克區 惡戰進行中

▲柏林八日中央社電 海通社軍事通訊員塞托留斯上尉報告稱：維特勃斯克之第二期戰事，已釀成一場惡戰，星期四敵軍向維特勃斯克，波洛斯克鐵道猛攻，其目的在越過鐵道向西南推進，以攻維特勃斯克防軍之背，此項企圖已被德防軍所阻。東綫南路之德軍，自普里貝特起至薩普盎柴一帶，正猛烈抵抗蘇軍之攻擊，整個局勢，約略如下：數日前，敵軍先鋒已抵達前此之蘇波邊界，但伐吐丁將軍之右翼已稍緩進，該方面之敵軍壓力亦非如何猛烈。伐吐丁將軍之中綫，由貝迪契夫，加蘇丁向布格河上游之攻擊目的，在進取敘尼薩，數量優越之敵軍略有進展，德後備軍已能阻止敵軍之突破。伐吐丁將軍之南翼，已在貝拉耶塞爾科夫東南與柯內夫將軍之部隊接觸，因此基洛伏格勒一帶之德軍背後已受威脅，在基洛伏格勒以北，德軍以坦克車反攻後，局勢已稍好轉，但聶伯河大灣之惡戰則有增無已。此後敵軍在東南前綫作戰之目的，當爲包圍尙在聶伯河套作戰之德軍，或迫其向布格河之下游撤退，目下蘇軍當局似尙有能力補充其受創部隊，故冬季攻勢尙未達其頂點，至於此項高峯何時可達到，則尙未可逆睹。

▲柏林八日中央社電 海通社訊：敵軍在溫和之氣候下繼續進攻，自尼柯波爾至維特勃斯克之德軍防綫，當一九四一年至一九四二年之冬季戰爭時，溫度常在四十至五十度以下，東綫之氣候爲百年來未有之酷寒，以至影響作戰。今年眞正之蘇聯冬季尙未來臨，據星期五前綫消息，過去二十四小時內，敵軍最重之壓力，施之於貝迪契夫以南與貝拉耶塞爾科夫西南之區域，蘇軍在該兩點調到生力軍參戰，其目的在求繼續向南進展。同時敵軍又側面進攻塞爾加西區與基洛伏格勒附近，該城迤東現有劇戰，德方宣稱：進攻基洛伏格勒之蘇軍大部被阻，在激戰中，敵方損失坦克車四十一輛，若干區域之戰事仍在進行中，德軍坦克車隊在該城以北發動反攻，將蘇軍擊退。齊托米爾區亦有大戰，敵軍在普洛伊斯克以西之攻勢，已不若數日前之激烈，故該區局勢無重要之改變，蘇軍在維特勃斯克進攻之目標，在牽制德軍，該城西區現有猛烈之戰事。據德方息，蘇軍之活動，集中於該城西北之德軍陣地，以圖使該城陷於孤立，德軍在該區擊壞敵軍坦克車四十九輛，據蘇軍俘虜稱：蘇軍步兵兩師一團與裝甲車隊一團，在維特勃斯克東南之戰事中被殲。

蘇波問題 土深表關懷

▲斯丹埠八日中央社電 德國新聞社引土耳其政界消息稱，土耳其間接對於蘇波問題之現階段，頗爲關懷，因該事件可爲反軸心國政治關係之試驗，又可爲保持小國權益及大西洋憲章效力之試金石，對眞理報最近反對威爾基之意見，土耳其極感興趣。有關當局對於表明其態度之言論，仍極謹慎，但均具有以爲英國將如有對南王彼得二世及蒂托游擊政府之事件之同樣手段，以犧牲共同交戰國之政治利益，而對蘇聯讓步。

聖維多利 德美軍巷戰

▲里斯本八日中央社電 南義戰綫西部戰區德軍，自五日以來即於卡西諾南方六英里聖維多利地方與進攻之美第五軍展開熾烈巷戰，美軍由東北及西南兩方進攻該市，德軍現正猛烈抵抗。

郭培爾演說

▲柏林八日中央社電 德國新聞社訊：德宣傳部長郭培爾，星期五對自東綫回來及駐於柏林區之高級將領發表演說，解釋戰爭中之軍事及政治行動之關係，謂政治上之手法及軍事上工具相併合，則可產生無窮之精力，遂可獲致最後勝利。

靜安寺路茂名路口 西區唯一萬貨大商店 電話三九六四三號

上海公司

新闢 南貨部

選貨高級・售價特廉

略舉售價一般

頂嫩筍乾	每斤	$80.00
廣東蝦醬	每瓶	$17.00
舟山鰻鯗	每條	$70.00起
上蔣茶腿	每斤	$88.00
美味臘腸	每斤	$96.00
美味醉蟹	每罎	$54.00
天津胡桃	每斤	$36.00
什錦醬菜	每聽	$20.00

營業時間 上午十時至下午七時・星期日照常營業

蘇肺咳
化痰・止喘・殺菌・治療 停咳・鎮痙・制酵・防腐
可寧油膏 治一切外科化膿性疾患，立奏顯效。

Halitum 海利多
成份濃厚 小量大效
冬令人人必需補品

五洲藥廠出品 五洲大藥房總發行

C.77

大同行 第一家 起首
楊慶和銀樓
正式開張 特別優待 期內顧客
營業綱目：兌換金銀首飾 精製白銀器皿 鑲嵌珠翠鑽石 發售精美禮券
地址 南京路石路口 電話 九四〇六九轉

惠羅公司 南京路四川路口
年節大貢獻
華貴衣料 時新手袋 窗簾絨毯 手套圍巾 新奇玩具 兒童衣着 香水香粉 玻璃磁器 大衣呢料 西裝衣着 寒令毛織
多新年禮物 搜羅美備
貨品精美 名貴實惠 敬請各界 光臨參觀
本公司貨品均係歐美優良出品，件件上選，樣樣新奇，以贈親友，保使受者滿意，欲購送年節禮品，何不早臨選購爲幸
營業時間 每日上午九時至下午六時 星期六全天營業 星期日休業

中和商場 市房召租
本公司爲謀繁榮首都市容發展各界需要起見特在南京市交通衝要區（即籌海路與和平路與江蘇路山西路交叉口）購置空地一方與建大商場一所內有市房數十幢建築堅固租金低廉該地四週環繞商場等住宅區人口稠密將來營業發達當可預卜茲爲滬京蘇杭等地各大廠商便利在京發展計歡迎預定登記市房有限希速接洽以免向隅 章程及圖樣備索
中和地產股份有限公司 啟
本公司事務所 上海總公司 滬州路五一四號四樓 電話九三五三七號 南京分公司 太平路慈公巷三號 蘇州分公司 景德路實勵坊三十七號 杭州聯南處長慶街三十四號

一元府綢 一元襯衫
一元紡織廠股份有限公司出品

DICALCIUM PHOSPHATE

雙鈣燐
最優鈣燐合併劑
補腦防癆 健骨固齒 助長發育 老幼咸宜
標準藥廠
上海愛文義路一三五三號 電話三八五〇六號

益昌 呢絨百貨商店
靜飛路八〇八號 國泰戲院東首
選衣料綢緞呢絨件件好
買用品衫襪化粧樣樣多

戲劇日報 今日起大革新
精彩長篇 百讀不厭
羅致第一流小型報作家 供給讀者精神食糧
戲劇新聞 比衆詳盡 小品雋永 意味無窮
每份三元 各報攤均有出售
地址上海漢口路五二號

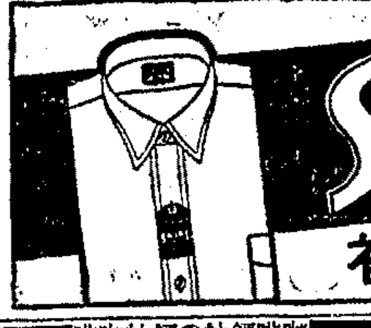
SMART Shirt
司麥脫襯衫

安健兒
國貨全脂奶粉
自設牧場 大量生產 性質和平 滋養豐富
上海乳品製造廠

羅蔓飯店
咖啡領袖・領袖咖啡
特備宵夜 宮點
吾們舞場 飯後都來
有吃有聽有享受
每晚三大節目表演
交際茶座 樂隊奏樂 歌星獻唱 名家串演
玲芝：楊波：羅蔓
三位小姐每晚獻唱名曲

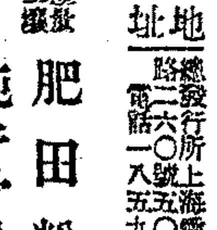
扶農有機肥料股份有限公司出品
肥田粉 純牛骨粉
地址 總發行所上海

藍星霜 藍星髮油
Blue Star 高貴出品

跑遍上海 讓還上海
轟動上海震驚上海 敬請注意逐日本報廣告

杏花樓 香腸
四馬路中

長夜漫漫何時旦
唐拾義哮喘丸
藥房均售 大上海路唐拾義藥廠發行

明星雪花 明星皂絲 潔白皮膚 滴滴嬌
明星香皂 明星花露水
福州路中西大藥房西明星香水廠

高等皮鞋 削價傾銷
・暗送皮鞋常識・
金門皮鞋公司
靜安寺路八〇號 錦江茶室隔壁
TEL. 84514

君子國
謙和恭順，克己利人，不讓「鏡花緣」中之「君子國」專美於前。

今日首次防空日 實施防空訓練
陳兼部長發表訓詞

上海特別市市民防空本部，爲使民衆熟諳各項防空措置，定每月九日爲「防空日」。今日爲第一次防空日，由全市之保甲警察及消防人員實施防空訓練，並蒐集有關防空資料，在靜安寺路跑馬廳內，舉行防空展覽會，此外並派定學生二千名，分別組隊，沿路向民衆兜售防空圖章，規章亦經防空本部擬訂。陳兼部長爲喚起全市市民，一致努力防空，有備無患，以策萬全，今日特發表訓詞。

參戰週年紀念 民衆代表大會
今晨在大光明戲院舉行

▲中央社訊 滬市民衆爲慶祝國府參戰週年紀念，並爲昂揚決戰意識起見，特聯合各界，於今日十時假大光明大戲院舉行參戰一週年紀念上海特別市民衆代表大會。市宣傳處當局爲使全市民衆澈底明瞭參戰意義，特會同青少年團市團部，模範青年團第四聯隊，及市黨部等共同組織宣傳隊六大隊，於今日上午八時開始在各通衢大街及各娛樂場所，全面展開宣傳工作，並普遍張貼大批標語，使全市民衆，知所奮發，特策動青少年五十人，分組分發商店張貼，並隨時派員檢查。

農曆年內戶口米 擬酌加一次
米統會商物資交換

▲中央社訊 米糧統制委員會，前日（七日）下午四時，在該會三樓會議室，召開第三次全體中日委員會議，出席主任委員袁履登，副主任委員廣野純一，陳國權，委員林康侯，澀谷淵，姜可生，吳桓如，嚴際雲，紀菲，戴藹廬，陳子彝，（顧斡人代），日方委員梅澤萬次郎，植田賢次郎，顧問海口守三，吉川盛，列席秘書長周純裕，副秘書長楊蔭蓀等。首由袁主任委員報告開會宗旨，大意謂今日爲本會第三次全體委員會議，議案主要爲物資交換問題，又關於上海民食戶口米之配給：自本月十一日起，已增至每期每口二升，待農曆年底，在可能範圍內，或可再酌予增加一次，嗣後民食米之配給，當可使之趨於正常狀態。繼由各處處長報告業務推進情形，及工作狀況，最後議決要案多件，如關於物資交換問題，米粉類製成品（年糕等）限制自由搬運問題等，直至下午七時，會議始告終了。

有關民生各廠 用電決增加

有關當局因近來煤斤缺乏，爲節省消耗起見，自上月間開始，減少電力供給，本市一部份工廠，因是被迫停工，影響平民生活，頗爲重大，故若干廠商，曾數度向當局呼籲，要求重新改訂節電標準。茲悉市府方面，對於各廠商是項要求，認爲確有重予考慮之必要，尤其對於各有關民生之工廠用電，若以亦予減少，對於國家社會，均屬不利，故即商華中水電公司方面數度接洽，討論改正減少電力合理辦法，現市府與華中水電公司間對於有關民生之各工廠配電量，已決定予以增加，詳細辦法，本月中旬可望決定公佈。

保留棉布變更 發售辦法

全國商業統制總會，前以時屆冬令，市民需布孔殷，經呈奉行政院核准，就本市各棉布零售商准予保留之棉布數量內，先以半數發售應市，業經商統會公告在案，現該會據該業公會報告，保留量半數，不敷供應市民購用，茲特變更辦法，由該會專呈行政院，擬就本市人口總數，以每人購用一丈五尺計算，按額提前配給，分交零售商發售，一俟政院核准，即公佈發售日期及辦法。

五團體歡送 張一鵬氏履新
冠蓋雲集極一時之盛

▲中央社訊 我國司法界耆宿張一鵬氏，此次膺任司法行政部長，不日晉京履新，本市工商聯誼會，新聞聯合會，市民福利協會，節約協會，中國國民外交促進會等五民間團體，以張氏此次出長司法，實堪爲我國司法前途慶幸，特於昨（八）日下午四時半，假工商聯誼會會議廳，聯合舉行盛大茶會，以表歡送之意，本市中日各機關長官，及各界名流，參預出席者，頗爲踴躍，冠蓋雲集，極一時之盛。中日長官名流計到：聞蘭亭，李思浩，丁福保，林康侯，裘漢卿。袁履登，唐壽民，趙晉卿，王伯元，金雄白，金宗城，許冠羣，許曉初，孫錦，項康元，殷子白，顧南羣，沈嗣良，聞鳳，翁永清，鄭鴻彥，富顯之，周夢白，任鵠鵬等，盟邦方面船津辰一郎，青木節一，波多博，栗本寅治，吉田東祐，堤孝，日高蒋蔚等一百四十餘人。首由主席聞蘭亭致詞，對張氏此次出長司法，頗多欽佩，旋由張氏致答詞（見後），復由工商聯誼會新任理事長船津辰一郎，林康侯，蘇森，陳彬龢諸氏，相繼演說，歷時二小時，始茶點而散。

張氏答詞

我做了二十三年的老百姓，忽然搖身一變，要做官吏了，官吏未必一定說真話的，好百姓總是說真話的，老百姓在現在尚未就職，還是一個老百姓，可以與諸位說真話。我先講允許做官的原因，有三點：第一，感情作用，我與汪主席雖屬同學，民國元年之後，從未見過一面，不願往見，就是還都以來，亦不願往見，因爲我年紀已老，棄官已久，何必去擾他的「宵旰之勞」呢。去年汪主席到滬，兩次約談，又經過周財政部長，陳市長，及其他在京朋友約勸駕，如果學「段干木踰垣而避」，未免太覺不近人情了。第二，我在上海所聽到的，對於南京政府的施政，不滿意的居多，民生困苦，我亦是受害中的一人，但是爲什麼造成這種現象，政府當局，是否可做而不做，或者已做而不可能，我很想比較得到一點真相，亦同時使老百姓明瞭一些實際。人家說，要深入民間，我以爲已深入民間，就不妨深入政間。第三，思想問題，全面和平，已成大東亞今日最急切之事，而全面和平的積極方策，無論是友邦所主張的，南京政府所主張的，我總覺得隔靴搔癢。我以爲戰爭，外交，宣傳，都是治標之策，要根本上做起，應該是要比賽民德，民德上了軌道，不必求全面和平，自然「水到渠成」。古人說得好，「衣食足而後知榮辱」，這是政治上積極的力量，而能催促民德上軌道，就是司法上消極的力量，從這三點出發，司法行政部施政方針，我雖然尚未就職，不能具體說明，但是用人取廉潔，經費求充足，各級法院檢察，努力辦案，不論刑事民事，要迅速公正，這是我素來的宗旨。好在前任羅部長，對於這三事，已經大有基礎，只要加些推進功夫，或者可以達到目的，所怕的年紀太老，精神不敷，那是事實上的障礙，無可如何的。今天與在座各位談話，實在愉快感激之至。

申報六屆助學金 申請盛況空前
本屆助金不敷甚鉅 有待各界繼續輸將

本報主辦大東亞戰爭國民常識展覽會第一日，同時發給第六屆助學金申請書，前來參觀展覽會，並索取之學生，至爲衆多，全日共計發出新舊生申請書九千餘份，其中尤以新生佔大多數，自上午九時起申請學生，即絡繹不絕，迨至午後，人數驟增，勢如潮湧，自華懋飯店大門口列隊起，迤邐向南京路外灘折至仁記路。迄五時爲止，計發出新生六千餘份，舊生三千餘份，共計九千餘份。凡此現象，足徵生活嚴重，影響子弟失學，至爲普遍。

◉籲請各界繼續輸將◉

以昨日申請學生之衆，與後來絡繹不絕，則本報現有金額，相差何啻數倍。目睹諸生不辭遠道而來，且於寒風凜冽中，鵠候達數小時之久，其懇擬續求學之熱望，與夫待助之殷切，自不待言。然以助金之不敷分配，當使同人等惶惶不安，深信各界人士，必具同感，希望本以往精神，作育英才，慷慨捐輸，俾清寒學子，不致中途輟學，本報助學工作，得以順利推進，胥有賴於熱心人士有力之援助。

◉申請學生注意三點◉

此次申請學生之衆，出於同人等意料之外，然其中難免有非必要之申請，爲補益真正優秀清寒學生起見，特申述下列三點，希申請學生，加以注意：㊀申請學生家境確屬貧寒者。㊁學業成績總平均在八十分以上者。㊂操行在甲等者。希望諸助各生，事先自問有無具備上述條件，否則盼毋庸領取，以免徒勞往返。又五年級以下學生，規定概不申請，至工商組學生，可同時索取。

◉禮品義賣 撥充助學◉

昨承實硯齋君送來禮品四色，爲義賣助學，其來函云：「茲由友人餽贈禮品四色，曾有雖卻，受覺有愧，謹以奉贈，請代爲義賣，得款悉數撥充助學金，以答鄙友厚惠，聊供清寒學子薪火」。又承新亞藥廠撥贈助學一萬元，嘉惠清寒，至深感佩。

昨收助金

昨日收到之助學金，列後：新亞藥廠一萬元，許中和，光夏，韓君，各五百元，中學鉛初三乙級會二百念五元，記二百元，南天放，樊文藻，文藻，合儲一百元，蔡君念元，三五元，千四百五十一元，共計一萬二千一百五十一元，總共五萬四千[illegible]。

本報今日主辦 參戰演講會
聘請吉田東祐氏主講

本報主辦之大東亞戰爭國民常識展覽會，自昨日（八日起）至十日止在華懋飯店八樓舉行，昨爲第一日，前往參觀之學生九千餘名不計外，到有各界參觀者三千餘人。上海日本海軍武官府近藤武官長，報道部松島部長及塩田大尉等，均蒞場參觀。展覽期尚有今明兩日。此外，本社並於今日下午一時半假座江寧路（即前戈登路）美琪大戲院主辦中國參戰一周年紀念演講會，聘請盟邦學者吉田東祐氏主講，並放映日本名片「怒海雷動」，以助餘興，座位僅一千六百餘席，限於學生界，憑入學證入座，坐滿爲止，十四歲以下學童恕不招待。

新聯會昨晚舉行 參戰演講大會
由張司法行政部長主講

▲中央社訊 自盟邦日本膺懲擊滅英美戰爭之後，去年一月九日國府亦相繼宣告參戰，大東亞之黎明，已在目前，值此國府參戰一週年紀念，上海新聞聯合會昨（八日）晚七時半，假戈登路美琪大戲院，主辦「慶祝國府參戰一週年紀念演講大會」，恭請新任司法行政部長張一鵬先生主講，主席大陸新報尾坂，計到有許力求（任援道代），中華日報（陳雲代），平報金雄白（風代），新中國報袁殊（日高代），新申報森山（吉川代），濟齋（曹仲之代），及新聞聯合會總幹事任錦鵬等，聽衆盛況空前，數達二千餘人。首由主席致詞，略謂：在國府參戰一週年前夕，新聞聯合會同人以萬分熱烈情緒，舉行此參戰演講大會，目前大東亞戰爭已屆決戰階段，中國既已參戰，政府人民應如何協力，完遂大東亞戰爭，今晚特請新任司法行政部張部長對我們有極多指示演講云云。

張氏演講

張司法行政部長演講，略謂：今日國府參戰剛一年，我們在此一年中，可謂時間太長，也可謂時間太短，蓋已過三百六十日之久，而人民無日不在吃苦中，我們若怕吃苦而希望參戰時間短，但此爲我們戰志之要失，因此我們應不怕吃苦，而不怕參戰時間延長，現在戰爭前後方，懇爲一致，如後方享樂，則前方戰事決不會成功，我們雖無一兵一卒赴前方，惟在後方當以物資供給參戰，這一年來我們供給參戰，已不在少數，不過人民以節省剩下之物資，必自後方減少，故須在供給物資外，後方尚須生產，如此才能源源不絕，以物資供給參戰，本人尚希望政府給人民種種生產工具，務使人民積極生產，於是政府人民一致總動員，協力參戰，才能完遂大東亞戰爭。演講完畢，即放映鉅片「怒海雷動」，迄十一時始畢。

代評 贈張一鵬先生
五團體聯合歡送會席上致詞 陳彬龢

我個人的感想，這次張氏出任司法行政部長有三種意義：

第一，張氏與汪主席是老同學，「同窗學友」，同學是最親睦的朋友。一個國家領袖，平時深居簡出，所以最需要諍友，可以無話不談，無言不盡，尤其是民間疾苦情形，同時，來自民間的諍友，更爲適當。

第二，我們向來主張好人政府，賢深政治，所以國府起用張氏，也認爲是非常賢明的舉措，就是起用張氏，等於錄就一師兵隊，也不爲過。現在行政院共有十一個「部」，至少應有一半的部長，都可用民間人才，不一定限於上海或江蘇，祗須有聲望有才具，各地都可物色。當然，我們不是說現任的部長不能勝任。可是，希望政治更趨進步，自然也不是幾個長官輪流調換所可收效的。所以，僅僅起用張氏一人，還覺不够。

第三，政府能够起用張氏，是說明了政府從民間甄拔人材，當然是極好現象，可是，從與民接近一點以觀，政府還只做到一部分。我們認爲進一步的從速建立民意機關，俾正確達人民意見，才能完成理想的民主政治。

此外，我們對於張氏的期待，自然也特別的熱烈與廣大，這裏先提出兩點：

第一，近來張氏所發表的談話，僅以司法行政爲範圍，還在張氏個人，或許是在本位上說話，可是，我們民間立場，認爲不够，民間的期待，也決不止此。我們認爲張氏職掌司法，司法固然要緊，然而整個政治尤其要緊，所以必須參加整個政治。老實說，整個政治無辦法，司法本身也決無辦法的。

第二，張氏此次受命，其發勇精神值得佩服。希望只向前進，不思後退，恩澤被民，名垂永久，則張氏成功，亦即國民政府成功，人民自亦樂爲後盾。

體育

甲組足球聯賽 聯誼戰葡商
今晨十時半在逸園

甲組足球聯賽聯誼戰葡商，今晨十時半在逸園交鋒，我判何春暉，聯誼軍容新穎，前鋒綫李義臣仍居中指揮，許文奎左翼，預料實力可增强不少。葡商有患半身不遂之症，前鋒右綫强於左綫，馬山見鬼計多端，但比賽作風，制敵死命，聯誼以粗綫勝，希望自緩濃厚。今日秩序如下：

聯誼—葡商	甲	十時半逸園
猶太—友聯	市	三時半膠州
雞林—蘇聯	乙	一時半膠州
一警—東華	乙	三時半東華
皮業—藝華	丙	二時東華
一警—華通	丙	十時半東華
聖華—三育	丙	九時東華
永安—震校	丙	九時虹口
白熊—聯星	丙	十時半虹口
日本—蘇聯	乙	三時半虹口

▲聯誼 劉□□ 李天生 張永福 嚴士鑫 宋靈聖 許文奎 樂秀榮 李義臣 高保正 韓龍海 賈幼林 孫錦順 程春華

▲葡商 羅馬 卡脫 馬山 羅芳 雪休 拉維 沙司 拉達 柯拉沙 A 柯 [illegible]

義將束手無策 一警克僑聯

甲組足球昨賽，一警對僑聯，昨日下午三時半在膠州公園交綏，僑聯踢來格格不入，良機頻失，一警始終站在主動地位，勞勃斯托卡，驃悍如前，以五對一克服僑聯，義軍戰將亦無辦法，大出意外。另幕乙組合衆仍然一貫作風，以六對三敗戰華。甲組開始，僑聯進犯卡洛列區，中央突破，錢伏尼力阻成逸，一警全師挺進，小黃毛亡命鑽入，安潑利考夫迎頭痛擊，麥尼蒂挽救不及。未幾一警又入一球，成二對〇。僑聯心餘力拙，一警又入一球，成三對〇，安潑利考夫在混亂中又路一城，斯時麥尼蒂身負重痛離場，由羅蒂庇代，上午對一警爭勝三球。後衛更形不支，勞勃斯托夫又從容攻入一球，十二碼球，臨拉帶賦入始打破鴨蛋，成四對一。臨去秋波，小黃毛再度建樹，成五對一結束。

▲一警 奧爾格夫 麥其富夫 勃斯托夫 安潑利考夫 郁黎明 浮薩 維納 伏尼 海洛夫 [illegible]

▲僑聯 羅帝 羅 麥尼 帝尼 雪維 畢倫 卡洛列 [illegible]

今日晨友盃籃球 華聯戰汕隊

晨友盃籃球，甲組今日有華聯戰汕隊，華聯雄心勃勃，對錦標具絕大野心，汕隊素有中青魁元之號，雙方努力均悉，酣戰不免。今日秩序如下：茂—晨光（乙友）下午二時，同益—南洋（乙長）二時三刻，中北—晨綠（乙長）三時三十分，青燕—上同（乙友）四時一刻，華聯—汕隊（甲組）下午五時。

經濟界

譯評 注視物價問題

最近生活日用品價格的上漲，實可寒心，但當局對此袖手旁觀，殊不可解。這種物價的急漲，在民生問題上有重大的影響，並使中國的民間資本再從事商品囤積，工業生產更趨停滯。商物價如何妨害戰時經濟的建設，如何阻害戰力的增强，毋待贅述，是以此種情形，絕對不能長此放任。

物價騰漲的原因，一般地說來，有通貨方面的原因，以及物資流通不暢，囤積行爲等；要解除這些原因，在現在的政治經濟的條件下，固甚困難，但不是不可能的，何況當局祗要一擧手之勞，毅然抑制物價，就可以解消這原因的一半，這須視當局的決心如何。

囤積和暴利行爲的取締，亦爲有效的物價對策，最近的囤積和暴利行爲，正由一般所謂統制機構下的公司商號在那兒興風作浪，而監督機關亦復不以爲怪。我們渴望統制機構本身自動的發揮其監督機能。

收買棉紗棉布而發動的政府權力，曾使民間資本家一度畏服，但現在故態復萌，仍做其追求利潤的好夢。這些傾向，都和中國戰時經濟的建設相反。中國戰時經濟建設的目標，乃在生產的振興與民生的安定。然而生產也好，民生也好，不解決目前的物價問題，不能達致任何發展。物價問題的解決，是戰時經濟的最大要求，除此以外，就沒有戰時經濟的建設。我們希望國府當局重下決心，以解決物價問題。（譯：館譯大陸新報）

布廠公會調查 會員原料需量
分發表格詳細塡報

自國府實施紗布政策後，本市布廠同業，因原料關係，而實行停工，職工生計，即告斷絕，布廠業公會，要求當局早日配給原料，以謀救濟，該會除一方面向關係當局申請外，一面同時爲欲確切明瞭各會員月需原料數量起見，特分發各會員「近況調查表」，及「紗布粗調查表」兩種，限期填送，該會將參考是項報告，計劃生產配給方案。

華股普遍下降
上漲勁者下挫亦速

昨華股一致趨疲，主股均見軋跌不少。僅三樂，久安，因恐仍受銀根所迫，直至近午始有趁低買戶活動，貨幣獨被提升元餘，久安突破入四十元，旋則回出，然以先下降已巨，終各業；地產股疲小最勁，下新益已回升元許，爲三十一元七五，百貨股永安曾破二百元關，下午二〇二元有成交，新新，國貨等各小四元；紡織股殊爲虛軟，新藥業與化工股亦一蹶不振；文化股商務出現新高峰，中華電影回小頗銳，康元製罐降至百關；金融股仍少售出。週末半日交易不旺，分誌午收價於後。

股名	收市
商務書館	五五〇.〇〇
中華書局	四四〇.〇〇
世界書局	一三六.〇〇
中華電影	八二.〇〇
永安公司	二〇〇.〇〇
新新公司	一三九.〇〇
國貨公司	一五四.〇〇
永安紗廠	一七八.〇〇
信和紗廠	一〇三.〇〇
榮豐紡織	七八.五〇
中國內衣	六八.〇〇
仁豐染織	六四.五〇
同濟印染	二八.五〇
五和織造	七五.〇〇
景福衫襪	三五.〇〇
景綸衫襪	二九.二五
振豐棉織	四八.五〇
中國絲業	三八二.五〇
美亞綢廠	一九一.〇〇
南洋烟草	七〇〇.〇〇
康元製罐	一〇〇.〇〇
通惠機器	五三.〇〇
大中華火柴	七四〇.〇〇
新一行	二一.五〇
中法藥房	七一.五〇
新亞藥廠	三五.二五
明星香水	三八.五〇
信誼藥廠	四一五.〇〇
三樂實業	二四.七五

簡訊

▲中國布業銀行，設於本埠大上海路二八九號，係布業鉅子張延生，陳鴻泉等所創辦，原集資本五百萬元，於去年三月間開業，當年十一月間增爲一千萬元，改選董監，五董事爲陳鴻泉，陳項康，許冠羣，等，近已推定陳鴻泉爲董事長，許冠羣爲常務董事，並聘陳鴻泉兼該行總經理。

鴻翔 炳記 西服店

生生皮鞋廠 上海浙江路四三七·九號
本廠擇於明日上午十時舉行正式隆重開幕典禮恭請
各界仕女 光臨指正
生生皮鞋廠 謹啓 電話：九七八四五
附啓 免除循幕俗套節約物資費用 開幕期間特價之外並贈名貴紀念品以副雅意而誌紀念

風雨談 新年特大號要目
二十歲當序拔（內容精采絕倫）
冥京的初冬……陶亢德
新姑求甚解……文載道
自由的代價（小說）……蘇青
怪圖蟲（小說）……田心
新婚（小說）……許季木
屠格涅夫散文詩……田尼
周作人 苦口甘口
不是萬花筒……柳雨生
士兵生活……蔡夢聲
夜闌人靜……譚惟翰
世外桃源……實齋
洪水（詩）……南星
國家觀（三幕劇）……康民
全國各大書店·報攤俱有經售
上海小沙渡路太平公司印刷●風雨談社出版

益茂企業公司 地產部 買賣市中心地產 手續簡捷 穩妥可靠 中央路廿四號二〇五室 電話：一四九七三 益茂企業之一

省電方洲燈 標準
●每日減用五小時一個月節耗電一度 ●無須添購電無須搬動 ●每具三百八十元方棚保用二年
▲經售處南京路先施公司大新公司暨大中華無線電等各大電器行
▲本廠製五燈式十燈式十五燈式省電方棚 商店工廠用燈較多可以定購
亞達製造廠 電話六六〇五二 新閘路一八六六號

電燈限制問題總解決
旅館 公寓 宿舍 字號 錢莊 工廠 住戶 等等
即須用電話通知本營業部 如燈光電流不敷應用
當派工程師趨前設計
絕對担保電費用之有餘
永生無綫電工程部 愛多亞路一〇九六號滬光斜對過 電話六六〇一四

雅滴霜 冷霜 世界第一流化粧品 Yarty COLD CREAM 幽雅大方 點滴清香

綢業先進 ◎ 薄利主義
大綸 南京路河南路口 電話九二一五九
冬令高貴新裝 綢緞呢絨大衣 花樣新穎大方 顏色鮮艷美觀 件頭衣料齊全 經濟實惠非常 歡迎參觀比較

三星牌 香煙 香濃味醇 價錢巧 我愛你愛 人人愛

又當別論 至於本店之廉，則又當別論，蓋以存貨多也。 鶴鳴鞋帽商店 香港·上海

胃痛胃病 對症良藥 健胃龍 中原藥廠監製 星加坡路七四號 電話三四四四〇 本外埠各大藥房均有出售

此藥係：精選名貴之國藥 經過多年之研究 提煉藥中之精華 始成現世之聖藥
樂德福治帶靈丸
是女界的聖物！是種子的靈丹！
專治：赤白帶以及婦女各症 無不藥到病除
經售處·四大公司均有出售
樂德福藥廠 發行所 上海南市九畝地一百四十五號 電話(02)70215轉

華商證券交易所第二十號經紀人 順記證券號股份有限公司開幕公告
本公司定於國曆一月九日（星期日）開業敬備茶點恭請惠臨賜教 順記證券號股份有限公司謹啓
董事長徐伯熊 常務董事 桂振卿 羅振南 董事 楊懋三 黃祿昌 孫鶴年 岑占六 姚頌年 沈組勛 陳術甫 陳懋棠
監察 武書麟 沈期勳 錢旭人
經理孫鶴年 副理 俞鍾三 岑占六 襄理
地址 營業所 河南路四九五號 永利大樓三〇一號 電話 九五〇三七 九〇三七三 會計室 寧波路一〇九號 江海銀行三樓 電話 一二七三三

興華實業股份有限公司 召集股東常會公告
茲經本會決議定於本年二月七日（星期一）下午三時假座上海八仙橋青年會九樓召開第一屆股東常會報告上年度業務經過及決算情形並討論重要事項屆時務請各股東準時出席與議共策進行自本月十日起照章停止過戶（持有本公司股份未經過戶者希於三天內辦理過戶手續）本公司除專函通知外特此公告 董事會啓 民國卅三年一月七日 地址 雲南路七號 電話 九七一七六

國華工業投資股份有限公司增資公告
本公司茲經一月四日股東臨時會議決增加資本一萬萬元連原有資本五千萬元合爲一萬五千萬元通過在案除將增資辦法分函各股東外至本公司增資認股日期規定自本月八日起至十五日爲止務希各股東於上開期間隨帶股票收據及原印鑑至本公司辦理認股手續再向未過戶者希從速辦理過戶手續以重股權特此公告 國華工業投資股份有限公司董事會啓 地址：博物院路一三一號二樓 電話：一二八九四—五

統成企業股份有限公司召開創立會通告
本公司業經籌備就緒茲定於一月十六日下午二時在本市靜安寺路八三〇號南海飯店召開創立會討論公司事項屆時務祈各股東撥冗出席共策進行爲荷 籌備處 北京路一五七號四樓 電話 一六一〇〇

益茂企業股份有限公司公告
本公司總資本總額改爲二千萬元正規定本月十二日爲認資手續截止日期逾期作爲放棄論本公司爲便利各股東繳款起見本月九日（星期日）照常辦公除專函中央路廿四號二〇五室辦理增資外特此公告 董事會啓

五洲商業儲蓄銀行召集第二屆股東常會啓事
本行定於二月十一日下午三時假座寧波路三十五號本行舉行第二屆股東常會報告卅二年度業務狀況及改選監察人並其他議案務請各股東屆時蒞臨出席除分函通知外特再登報公告統希公鑒 五洲商業儲蓄銀行董事會啓

中紡紗廠股份有限公司召集股東臨時會公告
本公司增資業已完成茲定於三十三年一月十五日下午二時假座靜安寺路康樂酒樓召開股東臨時會報告增資經過修改公司章程務希各股東自一月十日起攜帶股據及印鑑至武定路一九〇弄本公司辦理入場證以便準時出席與議特此公告 董事會謹啓 卅三年一月十二日

皇家織造廠股份有限公司股東公鑒
茲經本月六日股東臨時會議決本公司增資連原有資本共爲一千萬元由老股東認購六百萬元繳款日期自三十三年一月八日起至一月十五日止星期日照常辦公逾期不繳作自願放棄論如老股東認股不足之數由董事會籌足之務新老股東携股據及印鑑至武定路一九〇弄本公司辦理繳款手續不再另函通知統祈原諒爲荷 董事會啓

中國國光染織印染廠股份有限公司股東公鑒
茲經股東臨時會議決本公司增加資本四千八百萬元計四千五百萬元其餘三百萬元毛紡部份之織染整理機械之用每一老股得認繳新股三股七五計國幣六千萬元繳款日期自卅三年一月五日起至十日止（星期日照常辦事）逾期不繳作自願放棄論不足之數由董事會負責籌足之凡我股東務於期內攜帶股票及原留印鑑向寧波路三六四號本事務所辦理繳款手續者爲時倉促恕不另函通知統祈原諒爲荷 董事會啓 電話 九一三五九 九三一九一

寰球織造廠股份有限公司召集股東臨時會公告
本公司增資業已完成茲定於一月十日下午三時假座靜安寺路康樂酒家召開股東臨時會報告增資經過修改公司章程務希貴股東準時撥冗出席與議除專函奉達外特此公告 董事會啓

美綸毛紡織染廠股份有限公司公告
本公司第二次增資事宜已於一月四日起開始辦理茲定於一月十五日截止之期業經登報公告在案茲查九日爲星期例假本公司爲便利各股東辦理增資手續及過戶起見特仍照常辦公爲此通告希公鑒 美綸毛紡織染廠股份有限公司啓 江西路一七一號七樓

中國聯業汽車股份有限公司增資公告
茲經卅二年十二月卅一日本公司股東臨時會議決增加資本至國幣二千萬元並定於十五日起辦理增資手續期間務請各股東踴躍認股手續逾期即作自願放棄論認股權利除將增資詳細辦法專函通知外特此公告 地址 江西路三五八號本公司辦事處 董事會啓

裕華化學工業股份有限公司增資公告
本公司增資業經股東臨時會議決增加資本一萬萬元連原有資本五千萬元正通過在案按照股東現有股數每股增認一股於一月十日起至一月二十日止爲繳款期間逾期作自願放棄論所有未盡事宜詳見手續辦法函期作爲放棄權利論所有董監會負責辦理

大中華橡膠廠股份有限公司 與業股份有限公司 發給股利通告
本公司二十一年度股利提先發給茲定自本月十一日起（上午十時至下午五時例假休息）正式收據憑股票至大上海路二七二號本公司領取股息務請各股東攜帶股票或增資股款臨時收據憑領爲荷

中國切紙股份有限公司招股公告（第一號）
本公司遵照現行法令組織中國切紙股份有限公司專造各國紙類印刷材料及紙製品印刷油墨紙張精良工藝業經招股於各界所有認股之紙類原料各界人士購用之紙品無不稱頌今爲擴充營業起見公開招股總額國幣二千萬元分爲二十萬股每股國幣一百元除發起人認足外其餘公開招募認購者請於本月十一日起至十五日止逕向上海九江路二十號本公司籌備處繳款取據 代收股款銀行 江蘇銀行（北京路）聯業銀行（江西路）大中銀行（四川路）通惠銀行 天津路 籌備員 王曉籟 黃潤生 徐文俠 等謹啓 電話 九六二八九三

上海製膠廠股份有限公司董事會啓事
本公司茲經本月一月六日董事會議決定自即日起本公司一切事務完全由總經理負責辦理上海江西路漢彌登大樓一四二號本公司總經理代表人 茲爲避免外界不明真相起見特此登報聲明 上海製膠廠股份有限公司董事會啓

上海市藥師公會籌備會通告第一號
案奉上海特別市衛生局核准本會籌備組織 茲定於三十二年二月十日下午二時假座八仙橋青年會大禮堂召開成立大會（即舉行選舉）（電話八五四〇〇）除分函外特此通告凡會員於未開會前希辦妥入會手續以便出席 中華民國三十三年一月六日 籌備主任 朱文紫 金鑒 周夢白 劉步青 趙汝調

大陸造紙廠股份有限公司爲限期清償債務公告
本公司業經股東會決議解散並推選清算人辦理清算所有債權人應自登報之日起五日內向本公司申報債權逾期不報即認爲無債權有債務人應於清算期內如期清償如有未經報明者恕不負責特此公告 清算事務所 北京路八五〇號

鮮大王醬油 即將復售原價 廿日以後漲起八成
特價六個月供給證 每月發十斤憑一次
A字每擔一二五元 合每六九〇元
B字每擔八十五元 合每五一〇元
C字每擔五十五元 合每三三〇元
品質優良 價錢公道 始終如一 便宜第一
工場 電話23406 37813

美國增產困難

特稿

英美正在拼命增產飛機。所以其所需原料的輕金屬部門的增產，顯然也在計劃之中。而號稱反軸心國兵器廠的美國的生產力，更值得注目。大東亞戰爭勃發以來，正確的數字，當然極守秘密，據在關係方面所得諸情報研究起來，其大概情形，可推定如次：

▼…………▲

≡鋁工業≡　先從結論來說，鋁年產稱有百萬公噸，鎂計劃年產三十二萬公噸。美國的輕金屬生產，在行政指導方面，企業設備及技術研究等，已粗具規模，但在以下諸點，因受很大的限制，不能大量增產。

（甲）輕金屬生產，需要極大的電力，例如每年要生產鋁一萬公噸，必須有三萬至三萬五千的發電所，無論美國的電力，物資如何豐富，發電所的問題不是簡單地可以解決的。（乙）美國從南美的圭亞那輸入精鋁，而受德國潛艦的威脅。（丙）勞力的不足，（丁）企業家唯利是圖，與政府戰時企業計劃相距太遠。（戊）以鋼為中心的各種建設資材之不足，（己）鐵道運輸力的不夠。

先就鋁看，自從中國事變以來，美國料到日美戰的不可避免，故努力擴充生產。其生產量在一九三九年為一四八・三六七公噸，一九四〇年激增至一八七・一三六公噸，次於德國的二四八・〇〇〇公噸而為第二位，佔全世界生產額的百分之二十餘。

這企業是由投資額約十億元的美國鋁業公司獨占經營，太平洋風雲告急，不能不實施調時期的增產時，美國政府感到這獨占經營形態的不安，於一九四一年同時將飛機，鎂，鋁決定為國有民營主義。除鋁本身的擴充計劃之外，他如增設關路士金屬公司，及其他數項擴充計劃，亦均在實施中。受政府資金的工廠稱有四十餘家。

現在正傾全力以完成年產能力六十萬至七十萬公噸的目標。加上和美國成為一體的加拿大正在向年產二十五萬噸的目標擴充中，兩者合計起來，可以有年產百萬噸之說。

≡鎂工業≡　鎂工業規模甚小，需要亦少，由道烏公司獨占的供給製造。一九三九年為四・八〇〇公噸，十五年漸增至五・八〇〇公噸，大東亞戰爭勃發，更刺激大量增產，一九四一年六月，建立了把道烏公司一家的生產力從三・〇〇〇公噸增加到一八〇・〇〇〇公噸為目標的第一次計劃，和鋁一樣取國有民營主義，排除道烏公司的獨占。

▲第一次計劃　（甲）享利，凱柴的多特加利爾尼亞造船所（年產能力一〇・九〇〇公噸），（乙）由道烏公司的本身及政府資金擴充，這已到了相當程度（能力五七・一〇〇公噸）（丙）倍雪兒鎂公司這預料極有希望（能力五〇・八〇〇公噸）（丁）其他如達亞蒙・阿爾卡利公司（能力一六・〇〇〇公噸），瑪希遜阿爾卡利公司（能力一六・〇〇〇噸），際護業公司（能力一一・〇〇〇公噸）等，這幾家從生產數之點看來是沒有希望的。

根據上面擴充計劃，去年度的生產能力傳說為二四・〇〇〇公噸，在同年六月，其確實能力大約為〇〇〇公噸。

▲第二次計劃　去年六月美國政府定下了到本年末年產能力達三三三・七〇〇公噸的目標，而開始空中樓閣的建設，本年度的實際生產據估計七萬公噸，大約是近於正確的數目。（翔：譯自十二月二十五日西部朝日新聞）

社會服務

幾樣不用糖和油的小菜

程起鵬

糖和油乃是幾菜的必需品。可是糖的配給是不夠消費，油，那更不必說起了。不用糖和油的小菜很多，下面略舉幾樣以供參考。

㊀菠菜湯　這是人人所知曉的「紅嘴綠鸚哥」燒湯，等到鍋中水已沸的時候，即將菠菜放下，約摸三四分鐘後，即可取食（最好時間不要燒得過長），非但味美適口，而且顏色更鮮艷悅目。若要考究一些的話，不妨加一些開陽和豬油，那是更鮮美順口了。

㊁蒸蛋　幾元錢買一隻蛋，放少許冷水，在燒飯的時候蒸在上面，飯燒好，蛋也熟了。一碗蛋可吃一頓飯；可稱一聲「經濟餐」尤其是小孩子，沒有一個不喜歡食的。

㊂雪菜發芽豆　買半元錢雪菜（俗名雪里紅）三元錢發芽豆，在飯後用微火煨，滾開後，足有一大碗，晚上是最好的和粥菜。

㊃抄山薯　將山薯（即馬鈴薯）切成小塊，放極少許水，等到酥的當兒，就加一些鹽和醬油。這樣，既可當點心，又能作小菜，真是一舉二得的物品。

㊄醬蘿蔔　把蘿蔔切成一寸見方，二分厚，用豆板醬和甜蜜醬拌和，大約經過十小時後就可以吃，非常簡單便利。在冬天多吃些生蘿蔔，保證你在明年春天不會生任何種喉病。

㊅蒸黃魚　六七元錢買一條黃魚，放在隔水蒸，將熟時放一些糖，或者醋吃。讀者，你可知道是怎樣的味兒？啊！真和「鹽肉」無異。

一厘助學

（王白石）

銀錢業為政府扣繳存款所得稅，其率為百分五，政府納四厘，而以一厘為酬，其勢，曠昔銀錢業當此一厘，其顧客打算，竭舍此一厘之酬，以與顧客，是足見其服務精神，是可佩焉，及至最近，始受此酬，誠亦謙然美德，已於殆，其視此錢一業，收其勇於服務之興，滋倡一厘不讓，以為助學之議，以獻當仁不讓，見義勇為之精神，上金融界。

義賣書畫助學

野君撥大篆竹會公一月十日起二月九日止，先潤例不折，悉收捐助學金，件免費，處申報營業部，凌子屏君。

◉粵女求縫紉工　廣東難婦以縫紉為業，精縫衣，代人縫製，衣工低廉，[illegible]

◉二十六號會女士呼籲　[illegible]

百雀羚 Peh Chao Lin CREAM
柔嫩肌膚 滋養細胞 縮小毛孔 防治寒光
百雀香粉廠出品
到處有售

白克路七十四〇至二〇二號 靜安寺路卡德路轉角
集中木器房
每星期六 特價一天
經售新藥・專門配方・化妝香品
電話三六三四九

小孩服 宏興鷓鴣菜
身體強壯 不怕寒冷
港粵滬 宏興藥房出品

寫在棉布發售之前

仁虎

衣食住行，人生四要，而衣尤推棉布為首。除了極少數的特殊人物外，無疑的，是每一個市民生活的必需品。尤其在這個隆冬的季節裏，新的舊的破破的已至不能再補的今天，市民所寄望於棉布配給制度的實施，是何等的迫切與期待著！

顧商統會第二十一號通告，自本年一月一日起將各紗布零售商號准予保留平均一個月之零售數量，發售其半。發售時每一市民限購棉布一丈五尺，並由各商號將市民證號次，姓名記入帳冊，以示限制。渴望已久的棉布配給問題，似乎得到了一個臨時的補救辦法。但不知道這次發售的數量，是否足敷全市每一個具有市民證資格的市民的分配；不然的話，則以往軋米，軋油，軋煤球，……等等可怕的景象，恐將重現於棉布店之前，以致老弱，婦孺和為了生活而終日奔波，日不暇給的勤水者，終於得不到一尺一寸。

其次我們對於無市民證的七歲以下的兒童，得不到棉布的購買資格，而覺得未妥。兒童是國民的一份子，也就是國家未來的主人翁，正需要我們去培植，教育，為國家保護新的原力。他們也同樣地有應生的權利，法的保障，棉布的購買當然也不能例外，他們與成人也同樣地需要生的條件——衣。所不同的，祇是數的多少而已。

筆者對於此次發售辦法，就管見所及，略述於後，以供有關當局的參考：

棉布，也當以計口為原則，如米，麵粉，油，糖，肥皂，火柴之類然，個因手續上未及齊備，則不妨借用第五十四期買米證作為棉布的購買證，憑票發售，其發售的辦法，約可分為下列三級：

（甲）十六歲以上的成年人

成年人的消費量，姑就假定為每人限購一丈五尺，憑票及與本人相符之市民證發售。

（乙）七歲至十六歲的兒童

十六歲以下有市民證的兒童，姑就假定每人限購一丈二尺，憑票及與本人相符之市民證發售。

（丙）七歲以下的幼童

七歲之下以至甚在襁褓中的幼童，得憑票發售，其購買量不妨假定為每人八尺。

1成立公賣處　由於發售之貨均係各商號保留零售者，四散各處，數量不一，劃分為難，較之其他物品派給者稍有不同，故當局得指定若干較大的棉布商號作為公賣處，將小商店的貨物，歸併於此，援其數量，按日發賣。

2公佈購買處所及日期　在報端披露指定購買證號數所指定之購買日期及其所指定之公賣處，一如其他配給辦法，使市民知曉，免擁擠。此外，如聯絡保甲當局，就日統計前述三種年齡的人口數及米票發出額，作為棉布發售數量的準備。查棉布停售迄今，時日已久，市民需求孔亟，發售日期，刻不容緩，上項手續，如為時間不許，則不妨雙管齊下，並顧，一面開始發售，一面辦手續。總之，倘有不敷，嗣請當局另行補充，務使每一市民，都能得到這最低限度的購買量。

活維他 魚肝油精丸
活命強身 維他至寶
公司 大藥房 均售

上海特別市三十二年度冬賑捐款徵信錄第十二號

[illegible]

張荻寒國畫個展

書題
時間一月九日起至十五日止
地址成都路靜安寺路中國畫苑

郭汾律師代表保定織造廠股份有限公司宣告解散並結束啟事

茲據該公司董事會委稱本公司前經全體股東會議決解散，所有各項業務，業已分別結束，[illegible] 重起見，再委託貴律師代表登報公告，如有未了債務及一切收據，以前經本公司註銷之股單及其他一切憑證，[illegible] 日以前向本律師事務所聲明理償，逾限其股單紙作廢 [illegible] 據此合亟代為登報公告如上
事務所 第八區長樂路（即蒲石路）三六〇號

容克五金號改稱容克華行並遷移啟事

並因增加資本擴充範圍將原名容克五金號改稱容克華行特此登報聲明 [illegible]

三田會啟事

一月十日午後六時為慶祝福澤諭吉先生誕生日本俱樂部開懇親會希望各會員踴躍參加出席者請向日本俱樂部中澤先生接洽可也 [illegible]

滬新中學招生

初中秋季一・二・三年級　高中理・工・商科
[年級] 一月十九日 [考期] 一月二十日
區順昌路（即菜市路）[illegible]

◉博仁中學招初高中各級新生一校址

[illegible]

維楚會計職業學校

夜校　有餘額　卡德路 [illegible]

大同商業會計學校

大同法律會計事務所主辦
宗旨：造就優良會計人才，招生：銀行會計，成本會計，簿記・學額 [illegible]
四川路三三號七一七室

徵求廠屋

上海地區須建築堅固附有空地有水電動力瓦斯電話設備以上出租者請函滬山路八〇二號朱君接洽 [illegible] 五〇一五〇

全國商業統制總會通告

[illegible]

廣東旅滬同鄉會

舉辦第二屆助學金通告

本會第二屆 [illegible]

上海法商電車電燈公司

通告

本公司通告中所定之限制，不得不對多數用戶執行減少供水電力，[illegible]

上海特別市保安處 更換證章 通告

[illegible]

上海區蛋業同業公會公告

[illegible]

上海特別市第一警察局殉職員警治喪委員會啟事

[illegible]

歸農

良機 生產 道德

[illegible]

英雄照相館 半價

靜安寺路1251號 西摩路西
放大贈送 二十寸 世元 [illegible]

鳴謝 程國樹大醫師

[illegible]

寶山顧宅報喪

顧敦本堂賬房謹啟

戴宅報喪聞

戴東臯艸堂賬房謹啟

退保聲明

[illegible]

謝啟

[illegible]

上海普德會鳴謝啟事　第五六號

[illegible]

上海特別市第八區公署布告　經字第二號

[illegible]

田園恨
上海 日夜兩場
卿英劇團 常錫劇
越劇 申曲
天堂 保麒 秘史
集團大悲劇

探寶 天蟾
鬼哭 神號

戀愛與陰謀　顧仲彝編 王即如導
殉情

金國 本二 小山東

大中華 天宮 上海二本迷宮

大新遊樂場 易方朔 張冶兒 日夜演 二本 馬永貞

金城 今天日夜二場 國風劇社演出 小鳳仙

十面埋 今日天夜 演獻 妻

金都 同茂演劇社 風雪夜歸人

麗華 今天日夜兩場 最後機會 唐若英領銜演出 枇杷門巷

巴黎 日夜兩場 上海孩子

新光 今天兩場 最後十四場 文天祥

銀門 桂丹筱 湖邊情影

皇后 姚水娟 雪地哀鴻

文化 電影院

大中國 辣斐 怒海雷動 夜半歌聲

新光 璎珞公主 國泰 七姑娘 滬光 秋海棠 大上海 天光明 南京 雨地相思

國聯 化身姑娘 金門 薔薇 麗都 化身姑娘 平安 生死劫 中央 合家歡 西海 美人關 明星 黃天霸 光華 大 金城 梅妃

天蟾舞台 全部四進士
黃金大戲院 紀玉良 貴妃醉酒
更新舞台
共舞台 第七本 紅孩兒出世
新都 前因後果

中國參戰一週年紀念特刊

中國參戰一年
本報編製

民國三十二年

一月九日　國民政府佈告，對英美宣戰。中日兩國代表簽訂關於協力完遂戰爭之中日共同宣言。日本政府發表聲明，支持中國建設。首都民衆舉行精神總動員大會。文化界舉行參戰座談會。

一月十日　上海各界舉行民衆大會，擁護參戰國策。南洋各地僑胞聞悉祖國參戰，極感興奮。德義兩國人士，對國府參戰，表示熱烈歡迎。

一月十一日　褚外長與日德義滿諸國大使舉行交歡廣播，闡述參戰意義。上海電影界爲擁護參戰起見，停映敵性影片，改映國片。

一月十三日　最高國防會議，決議改組行政機構，以求適合戰時體制。

一月十四日　國民黨六屆五中全會在京開幕，汪主席就參戰問題，指出時局發展方向。

一月十五日　六屆五中全會決議動員全部工作同志，協力大東亞戰爭，增加生產，保障治安。

一月十六日　東京華僑召開擁護國府參戰大會。

一月十七日　越南華僑舉行民衆大會，擁護國府參戰。

一月十八日　軍事委員會汪委員長發表告將士書，闡明參戰意義。

一月二十日　華北新民會舉行全體聯合協會，決議擁護國府參戰。

一月二十五日　航空署長姚錫九發表告空軍將士書，勗努力本位工作，準備作戰。江蘇省政府召集全省縣長會議，討論戰時各項施政。

一月二十七日　廣州官民舉行擁護參戰示威大會。上海新聞聯合會成立，發表宣言，擁護參戰。

一月二十八日　最高國防會議第三次會議，討論戰時經濟政策綱要。

二月九日　北京市舉行擁護參戰大會，發起購機獻國運動。中央規定每月九日爲參戰紀念日。

二月十一日　漢口市民衆舉行大會，擁護國府參戰。

二月十二日　全國經濟會議在京舉行首次會議。

二月十三日　最高國防會議，舉行臨時會議，通過戰時經濟政策綱領，內分爲㊀關於生產者㊁關於調劑物價者㊂關於節約消費者㊃關於穩定貨幣及調劑金融者㊄關於改造經濟機構者。全國經濟會議閉幕。

二月十五日　二屆全國軍事會議在首都揭幕，討論參戰軍事問題。

二月十六日　滬市舉行擁護參戰大會，參加者二十餘萬人。

二月十七日　二屆軍事會議閉幕，通過宣言，誓以勇猛精進刻苦耐勞之精神，奉行命令，盡忠職責。杭州市舉行浙省民衆擁護參戰大會，出席民衆五萬人。

二月二十二日　蚌埠各界舉行擁護國府參戰講演會。

二月二十四日　日本青木大臣在衆議院華北開發委員會席上，闡明對華基本政策，在軍事政治經濟之協力，向大東亞戰爭邁進。

二月二十八日　第三次全國教育會議在京開幕，決議樹立中心思想等案，各代表均願實踐決議，共同負起戰時教育責任。

三月三日　北京舉行華北宣傳會議，討論加強戰時宣傳問題。

三月五日　國防會議通過政府實施戰時統制主要物資及管理平定物價，擬以工商團體爲純粹經濟機構，不參加政治運動與訓練事項，以利民生案。

三月十一日　最高國防會議，討論戰時物資統制問題，在統制機構方面，決設置全國商業統制總會，在實施方面，則訂立戰時物資移動取締暫行條例。

三月十五日　日本東條首相於本月十二日來華答訪汪主席，對國府參戰表示敬意。並關於完遂對英美共同戰爭，與中國當局懇談，事畢於本日返國。全國商業統制總會在滬成立。

三月十六日　上海郵政管理局與英美等敵國停止郵匯關係。全國增產會議在京開幕，通過戰時增產提案五十餘件。

四月五日　東京日比谷公園舉行中國參戰演講會。

四月六日　國府派陳公博氏爲訪日特使，答謝日本於中國參戰以來各項援助。

四月十四日　滬市實施防空演習，歷時四日。

四月三十日　鄂省派代表至京，呈獻國防獻金百五十萬元。

五月十一日　國府公佈戰時房屋租賃特別法十八條，及戰時刑事特別法三十七條。

五月十二日　中國軍事考察團葉蓬等一行赴日考察事畢，返國報告。

五月十三日　十四次最高國防會議通過在滬組織物資調查委員會，調查滬地中外商民非法所囤物資。

五月十五日　廣州市成立防空指揮部隸屬於綏靖公署。

五月二十日　最高國防會議十五次會議通過增強清鄉工作，撤消清鄉委員會，歸行政院接辦。全國商業統制會直隸行政院。

五月二十六日　江蘇省清鄉區代表晉京，呈遞購機獻金百萬元。

五月三十一日　首都日僑新沼千代等向國府獻金，對中國參戰，表示敬意。首都各界民衆發起獻銅運動，決定每戶最少獻一斤。

六月十日　十七次國防會議通過戰時文化宣傳政策綱要。內分方針，要綱，實施三部，對於國民戰時意識之強化，中國文化之重建，東西文化之復興，均有明確規定。

六月二十五日　二次全國經濟會議在京開會，討論㊀確立增產計劃。㊁調整商業統制謀求物資交流。㊂實行國民儲蓄。施行經濟調查工作。廣州舉行國防獻金運動。

六月二十六日　國防會議開臨時會議，通過華北擾亂經濟統制緊急治罪條例。

六月二十九日　建設部爲適應戰時體制，籌辦兩大水利工程：㊀開闢蘇北運河㊁浚築江南東太湖。

七月七日　糧食部勸告民衆節省米穀，多用雜糧，俾充實存儲，適應戰時體制。

八月九日　最高國防會議通過收買棉紗布辦法。

九月七日　政府決定組織米糧統制委員會，統制米糧。

九月十五日　糧食部糧食增產會議在首都揭幕，通過小麥增產，開發荒地，提倡人民勞働等案。

九月十七日　國防會議通過封鎖揚子江下游清鄉區米糧辦法八條。

九月十九日　中常會通過戰時社會事業工作綱要，分爲㊀合作事業㊁救濟失業失學㊂墾荒造林㊃衛生診療等。

九月二十三日　汪主席與陳市長於二十二日聯袂赴日，參觀後首次與日當局懇談，事畢返國。

九月二十六日　全國警政會議在京開幕，決議確保地方治安，完成參戰使命。

九月二十七日　上海市民節約運動會成立，適應戰時體制，推行節約運動。

九月三十日　汪主席爲使全國高級軍政長官明瞭參戰後內政外交形勢，及現階段努力方針，特由軍委會會同行政院召集全國軍政長官會談，自二十八日起至三十日止。

十月十四日　中國海軍考察團考察日本事畢返國。

十月十六日　航空署召開將校座談會，決議編組空軍宣傳隊，成立空軍第一工廠等案。

十月三十一日　中日兩國在南京簽訂同盟條約。

十一月五日　大東亞會議在東京隆重舉行，發表五項原則，建設新秩序，吾國朝野熱烈予以歡迎。

十一月八日　汪院長出席大東亞會議，在日廣播表示堅定信念，謂當盡全力，貫徹戰爭，完成建設。

十一月十二日　實業部經濟施策會議在京開幕，決議要案：㊀強化下層經濟機構，㊁平衡供應抑平物價，㊂改善配給制度，適應戰時需要。

十一月十六日　社會福利部推行國民義務勞動，以京市及各省市爲實驗區。

十一月二十三日　二屆全國宣傳會議在京開幕，通過決戰時文化宣傳政策綱要，完成使命。

十一月二十七日　棉花統制委員會，在滬舉行成立大會。上海市政府令飭推行徵集廢金屬。

十二月九日　國府舉行參戰紀念會。

十二月十日　中國國民黨爲適應總力決戰需要，在京召開全國黨務會議，決定展開訓政工作各項方針。

十二月十一日　蘇淮區官民踴躍獻機。

民國卅三年

一月一日　汪主席元旦訓詞，昭示國人本年將爲增產總動員年。

一月八日　本報主辦大東亞戰爭國民畫展覽會，在華懋飯店隆重揭幕，供全市市民參觀。上海新聞聯合會舉行國府參戰一周年紀念演講會。請新任司法行政部長張一鵬氏主講。

增強國力

參戰一周年紀念　敬祝特刊

中華民國卅三年一月三日　張一鵬題

上海特別市市民防空本部　陳秉部長宣言

自大東亞戰爭勃發以來，兩載於茲矣。雙方交綏，現猶賡續未已，戰況益顯其慘烈劇烈之象。際斯時局嚴重之時，盟邦日本後方之一萬萬國民，無一不團結一致，以滿腔之信念與赤誠，向前邁進，力圖奠定，加強其決戰之攻勢，而培養充實其作戰之力量。其在前線方面，北自朔風凜冽之阿留申羣島北境，南至酷熱如焚之西南太平洋海域如所羅門羣島吉爾貝特羣島以及緬甸與南洋一帶，忠勇之盟軍戰士，均能發揚威武，以戰無不勝攻無不克之經略，確保其愈戰愈強之攻勢，與敵周旋。敵人雖一再大舉反攻，而屢次在布根維爾羣島，吉爾貝特羣島各役之海上主力戰，吾盟邦不特粉碎敵人之企圖，反予敵艦隊以重創，此種戰果，吾人誠不勝其欽佩者。

此次大戰蘄求東亞各民族之永遠解放爲目標，亦即爲謀大東亞共榮圈內各民族之獨立自存而戰，故集東亞十萬萬民族之力量以戰。中國自去年一月九日與英美兩國宣戰後，在此戰爭中已負起其重大之使命。凡吾國民，不論其爲官吏或人民，不論其爲商學界與經濟界，或一般民衆，均應一致奮起，共同前進。

敵國英美，以今年爲總反攻年，徒恃其富生產力，於西南太平洋一帶，屢次反攻，但不特於事無濟，反受莫大之損失。美國擬以其駐華空軍滋擾長江一帶各重要都市，並謀破壞重要軍事基地，擾亂和平地區，對於此種困獸猶鬥之企圖，吾人亟應早事準備，以備萬一。至有謂敵人之空襲上海，恐不能成爲事實，縱即來襲，亦不過以一部份地域爲限。此種樂觀之推測，適足墮入敵人自引爲得意之宣傳策略，一旦有事，必致舉止失措，受害無窮。吾人須知英美以總反攻效力低微，對於我經濟中心之上海，作盲目之擾亂，亦爲意中之事。屆時無論是否爲軍事設施，或均受其波及，無論是否爲無辜民衆，或均將受其犧牲，語曰：「安不忘危」。又曰：「有備無患」。故吾人應急起，以策萬全。

鑑於此種情形，可知成立一完全市民防空準備，實爲目前上海市民所急需。本部長對於確立民衆防空體制，亦認爲事屬必要，早經籌劃及之。爰於第一區公署內設立上海特別市市民防空本部，俾研究萬一發生空襲時，如何計劃救全途徑。當危險臨頭之際，如何準備遠避之措施。然若非上海全體市民與市民防空本部密切連絡，積極合作，則不能期望其能成一完全之防空壁壘，以保衛上海。

一旦上海遭受敵人之空襲轟炸，本部爲使本市市民之生命財產所受之損害減至最低限度起見，當能給民衆以適當之指示，故切望全體市民，能深體此旨，切實遵守當局所指示而行動，俾各人之生命財產，均有相當之保障，而本市治安亦可鞏固，本部長有厚望焉。

防空必備

上海特別市市民防空本部

中華民國三十二年十一月一日

家庭防空

一　防空警報
- 警戒警報——連鳴二分鐘。空襲警報——五秒鐘鳴七次以上。警報解除——十五秒鐘鳴二次。
- 旗（晝間）：警戒警報 青一青 連升二面青色旗。空襲警報 紅一紅 連升二面紅色旗。警報解除 黃一黃 連升二面黃色旗。
- 信號燈（夜間）：警戒警報 ㊔—㊔ 連升二盞青色燈。空襲警報 ㊡—㊡ 連升二盞紅色燈。警報解除 ㊐—㊐ 連升二盞白色燈。
- ・聽清楚警報而依警報工作（註：有時不發警戒警報而直接發出空襲警報）

二　平時的準備
1. 防火用物件（水，砂，草蓆，鉛桶，打火棒，鈎）。
2. 防火用服裝。（便於防空工作的服裝。爲使皮膚不露於外的帽子或頭巾，手套，鞋子或襪子。爲保護頭和肩的鐵盔。棉襖等）。
3. 燈火管制用器具。
4. 蠟燭或手電筒。
5. 「緊急袋」。（易於攜帶的）。
6. 救急物件。（三角巾，繃帶，救急藥品）。
7. 整理家的內外而使通行無阻。
8. 設好家裏家外的避難所。
9. 將寫明姓名，及住址的布條縫在衣服的裏面或腰帶。

三　平時的精神

1 不怕。2 不慌。3 不輕視。4 深思遠慮。5 大膽。

四　發出警戒警報的時候
1. 無要緊的事，勿要出外。
2. 齊好防空服裝靜候保長的指揮。
3. 檢點防火用水，如有欠缺，應即添足。並加滿水於缸，水桶，鉛桶等一切的容器內以備空襲發出時之用。
4. 將滅火用的鉛桶，砂，草蓆及其他的防空用具，加以檢點，並放置於便於使用的地方。
5. 「預備飲料水」，並將糧食移藏於安全的地方。
6. 將容易着火的危險物（如：酒精，火油，賽璐珞製品等）移置於安全的地方（地下最宜）。
7. 準備好家裏家外的避難所以便使用。
8. 夜間行警戒燈火管制。

五　發出空襲警報的時候
1. 將防空服裝完全着好。
2. 熄滅火源，並關好自來火及電燈的總門。
3. 如有橡皮管子則應緊接於自來水龍頭上。
4. 準備好「緊急袋」（放有貴重物品，救急用具，糧食及衣服等的袋）以便攜帶。
5. 將不能擔當防空工作的人，使其避入避難所或其他安全的地方，而擔任防空工作的人則須等待指導員的命令。
6. 拆去或開放玻璃窗，卸去排門板，捲起窗簾，但遇失火或有毒氣時則均須重行關閉。
7. 夜間行空襲燈火管制。無論在屋外屋內嚴禁吸烟。

六　敵機來的時候
1. 留在屋內安全的地方，無要緊的事勿要出外，而等保長的指揮。

七　炸彈落下來的時候
1. 如被壓於坍塌之房屋內時鳴警笛或高聲呼喊以使別人注意及之。

八　燃燒彈落下來的時候
1. 担任防空工作的人趕快去做防火工作，同時高聲呼喊以使鄰近的居民知道。
2. 能做工作的均須協助担任防空工作的人救火。
3. 防火的方法是先澆水於周圍之容易着火的物件上以防止延燒。
4. 燃燒彈落在房屋的任何地方，是不可預料的，所以對於廚房及庫房亦須留意。

九　毒氣落下來的時候
1. 無防毒面具的人宜用「簡易吸收罐」或以搭成的濕手巾掩住口鼻，並向逆風或風向之直角方面無毒氣的地帶跑去。

十　出了死傷者的時候
1. 趕快去報告救護班或保長設法送到救護所。

十一　空襲警報解除的時候
1. 回復警戒警報發令時的狀態。
2. 仍須準備好一切以備下次的空襲。

十二　電信電話
1. 於警戒警報發令後之三十分鐘內除關於警報以外之非緊急電話一律停止使用。
2. 於空襲警報發令中除關於警報以外之非緊急電話一律停止使用。

十三　流言蜚語
1. 對於眼見及耳聞之事切勿隨便參加個人的思想而作誇張或捏寫（註：犯此者可受嚴罰）。

十四　交通管制
1. 發出空襲警報時所有交通（在夜間則警戒警報）應停留於安全人行道而距交叉路口三十尺以外，但不可停留於救火自來水龍頭，及街口之處。
2. 若有車輛時應依次成列而停車。在路上行走的人應即避入避難所，或向自己的家宅，或向工作場所去。

十五　緊急電話

防空本部	一五三八〇
第一警察局	〇〇
消防處	一五四四〇
救命車	一五一八三
衛生處	一八六〇〇

保甲防空（特設防空團除特殊規定外與保甲防空同）

二
1. 防火用物件（水，梯子，繩，鐵等）。
2. 工作用物件（鐵桿，鋸子等）。
3. 防空監視所（設備須完整，以使防空監視員不致蒙害）。
4. 救護用物件（救護昇床，救急藥品，三角巾，繃帶等）。
5. 保長規定防空人員的分担工作，與鄰近保甲的連絡方法，及協助方法等。
6. 對空屋及倉庫須加注意。
7. 保長隨時檢點保內之防空設備採善去劣並認爲必要時得舉行防空訓練。
8. 保長應查明最近警局，救護所，救火會，警備隊的位置及電話號碼而告知保內居民。

三

1 使準備完密，2 訓練再三而具有自信能力。3 服從命令而禁戒隨便的行動。4 互相幫助協力而爲防空。

四
1. 保長趕快向保內傳達警報消息。（即刻於自警備亭揭示警報）
2. 保長應檢點保內的狀況並整備防空用具。
3. 防空監視員應準備隨時能執行職務上之工作。

五
1. 保長趕快向保內傳達警報消息。
2. 保長應安配防空監視員。
3. 保長對空屋及倉庫須加注意。
4. 保長再三檢點保內的防空設備，如有不完備的地方則使之完備。

六
1. 監視員如發現敵機或聽到飛機的聲音與砲聲時將此情形使連絡員或高聲呼喊以使保內的居民知道。
2. 防空人員靜候在預定的避難所。

七
1. 聽到炸彈落下來的聲音或附近有炸彈落下時迅速以雙手掩住耳目，伏在地上或向在附近之適當的地方避去。
2. 監視員使連絡員將炸彈的種類及落下地點報告保長。
3. 保長於保內有炸彈落下時將其情形迅速向最近防空團，警局，救火會報告。
4. 保長如發現未爆炸炸彈時不要觸動，並向最近警局，救火會報告。

八
1. 防空人員若自己的房屋無意外的事時須速至被炸地點依保長之指揮而救火。
2. 鄰近的保長若在本保內無意外的事時除留一部分的防空人員作警戒外，派其餘的防空人員前往援助。
3. 保長如發現未爆炸炸彈時不要觸動並向最近警局，救火會報告。
4. 保長於保內有燃燒彈落下時將其情形迅向距離最近之防空團，警局，救火會報告。

九
1. 保長應立刻向附近防空團或向警局，救火會報告。

十
1. 如人員不够分配時趕快向救護班總部或警局報告而求援助。
2. 趕快救出被壓於坍塌房屋內的人。
3. 對流血過多的人須施用止血方法將折斷骨頭的人須當心而趕速送到救護所。

十一
1. 保長應將保內之受害狀況分別報告上司及警局。
2. 保長將炸彈之碎片及其他落下來的物件送到警局。

十二
1. 與家庭防空同。

十三
1. 與家庭防空同。

十四
1. 防空人員應協助警務指揮交通。
2. 防空人員應引導一般人避難。

十五

憲兵隊　警察分局　警備隊　消防分處　醫院（救護所）

仁濟育嬰堂經收十二月份各善士捐款物品台銜列后

[illegible]

結婚啓事
鄒烈蓉　胡道徵　謹遵　家長命訂於卅三年一月九日在桂林舉行婚禮特此敬告　親友

劉永康　彭鳴盛　爲　令弟永福　長女虹霞　結婚啓事
[illegible]

馮國楨　關莉娜　結婚啓事
[illegible]

方友昇　長男濟誠　爲　李衍章　三女秀芬　訂婚啓事
[illegible]

王振川爲　家嚴慈七秩雙壽啓事
國曆一月十日爲　家嚴慈七秩雙壽之辰伏思椿萱並茂固應家慶閩秋國難年不敢道天人合瑞　堂上以際此時期未許舖張而親友堅欲稱觴再三思維不得不領雅意以爲補充努力成學之費火酌盈濟或不見譏於大雅涓滴亦堪補於邦家倘承厚貺概錫現金惠款爲親友造福寸[illegible]諸親友補國寺舉行合家團拜薄具素齋恭迎　王趾並希　公鑒
收款處　孟德蘭路護國寺　天津路錦德銀行　八仙橋永川醫院

東興藥房開幕謝啓
本藥房昨日開幕辱承　陳聞霖先生揭幕　張淑娟張淑芸小姐剪綵並承同業先進戚友[illegible]以地位狹小招待容有不週[illegible]　東興藥房謹啓

中國綢業股份有限公司籌備處公告
同人等組織中國綢業股份有限公司專以經銷及經營各種絲綢織品暨原料及其他有關絲綢之附屬事業資本總額定爲國幣二千萬元分爲二百萬股每股十元[illegible]
發起人　張彤人　陶俊人　周叔廉　陳世昌　王叔賢　劉亭之　蔡聲白[illegible]
籌備主任　虞龍之　副主任　于彤宣　鈕植滋　籌備員[illegible]
代收股款處　交通銀行[illegible]

新華地產股份有限公司招股公告
本公司依照公司法股份有限公司之規定組織專營房地產及有關附屬事業額定資本總額中儲券二千萬元分爲二百萬股每股十元一次收足茲由發起人認足一千七百萬元其餘三百萬元公開招募以供同好招股日期自本月十日起至本月十五日止額滿提前截止（簡章及認股書請向本籌備處或收款行莊索取）此啓
代收股款處　上海銀行總行　四明銀行總行　廣東銀行　中國農業銀行　中國藥業銀行　中國絲織業銀行　中國農興銀行　光華銀行　同孚銀行　金陵建興錢莊　同誠錢莊　盛大錢莊[illegible]
發起人　陳子彝　金鴻翔　諸文綺　張文魁　潘志文　顧文生[illegible]
籌備主任　諸文綺　籌備員[illegible]
籌備處　四川路三四六號同文大樓七一四號　電話一六五七〇

大滬地產置業股份有限公司　公告第一號
本公司茲定於本月十日起先行開始營業擇期正式開幕各界如有關於房地產之買賣抵押經租建築設計等事宜見委務請　惠臨廣東路九十三號（電話一三一三二號）敝公司接洽無不極誠歡迎特此公告

新亞聯合地產股份有限公司買受滬西區長安路（舊稱大西路）第一一〇號住宅全部房地產公告
[illegible]　地址：靜安寺路九九六號　電話：九六八一〇

同興實業公司預約買受華樂公司華錦記東橫浜路地產公告
[illegible]

大同行　寶成豐記銀樓
開幕伊始　特別優待
發兌　金銀首飾　珠翠鑽石
精製　中西器皿　珍美禮品
三樓陳列　珠翠鑽石　珍貴禮物　歡迎參觀
百餘年老店　此門大東移
地址　南京路山西路口（二三四號）
電話　九三四一四　九八六三二

贈送戲票
美字醬油開業品贈二星期
凡購美字醬油一桶（卅五斤）贈送皇后大戲院金少山李硯秀官廳戲票一張
美字牌醬油　五大特點
（一）眞正用純粹豆麥釀造
（二）色香俱全滋養豐富
（三）衛生消毒保證不霉
（四）貨眞價實包退還洋
（五）電話購貨隨接隨送
價目　桶裝35斤　甲等五百六十元　乙等四百廿元（除桶）　聽裝10斤　甲等一百六十元　乙等一百廿元（除聽）
犧牲品　桶裝35斤　只售三百五十元（除桶）
電話購貨　九四六一三　二二二七四八
上海美滋醬料廠　[illegible]

中國參戰一週紀念圖畫特刊

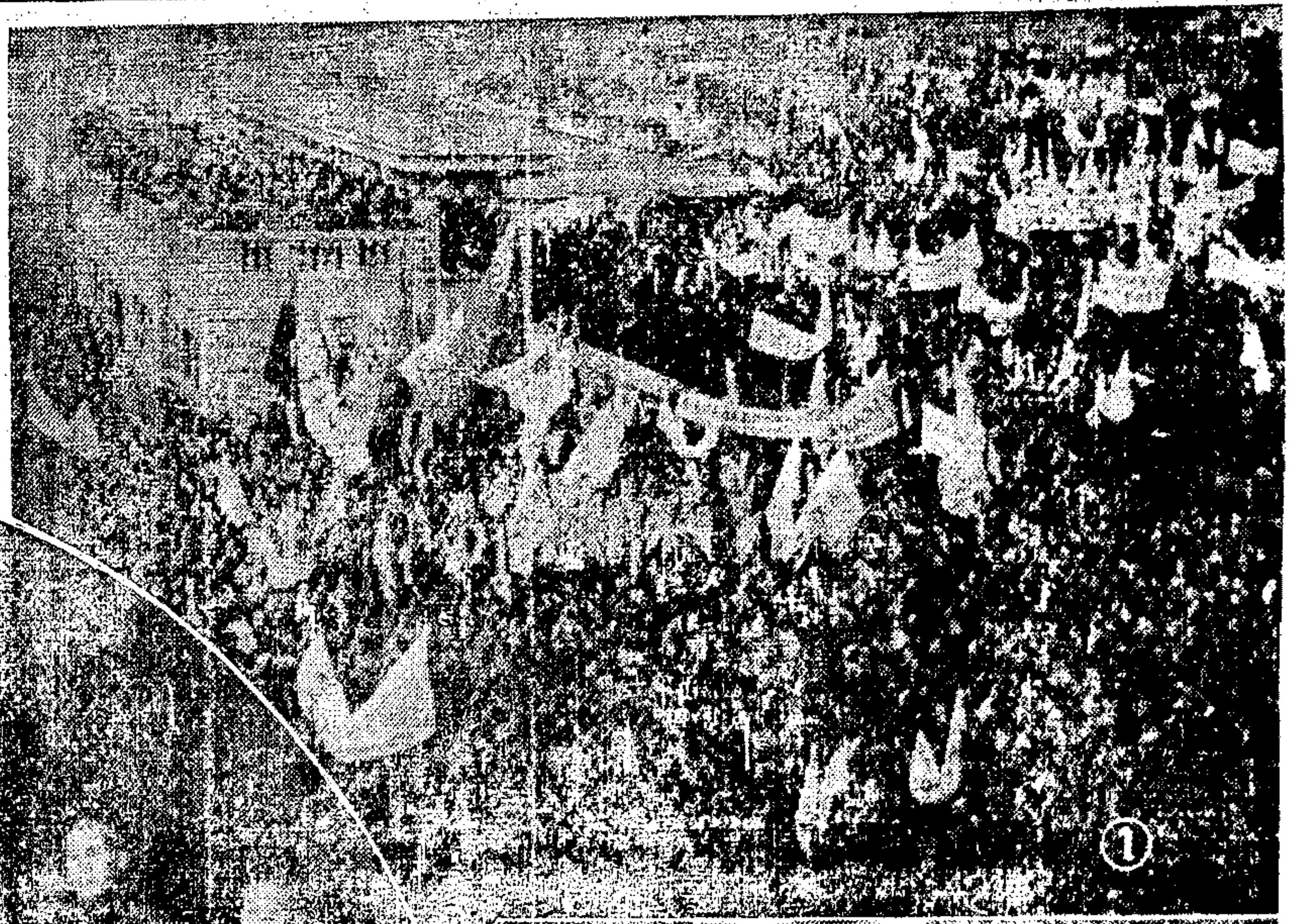

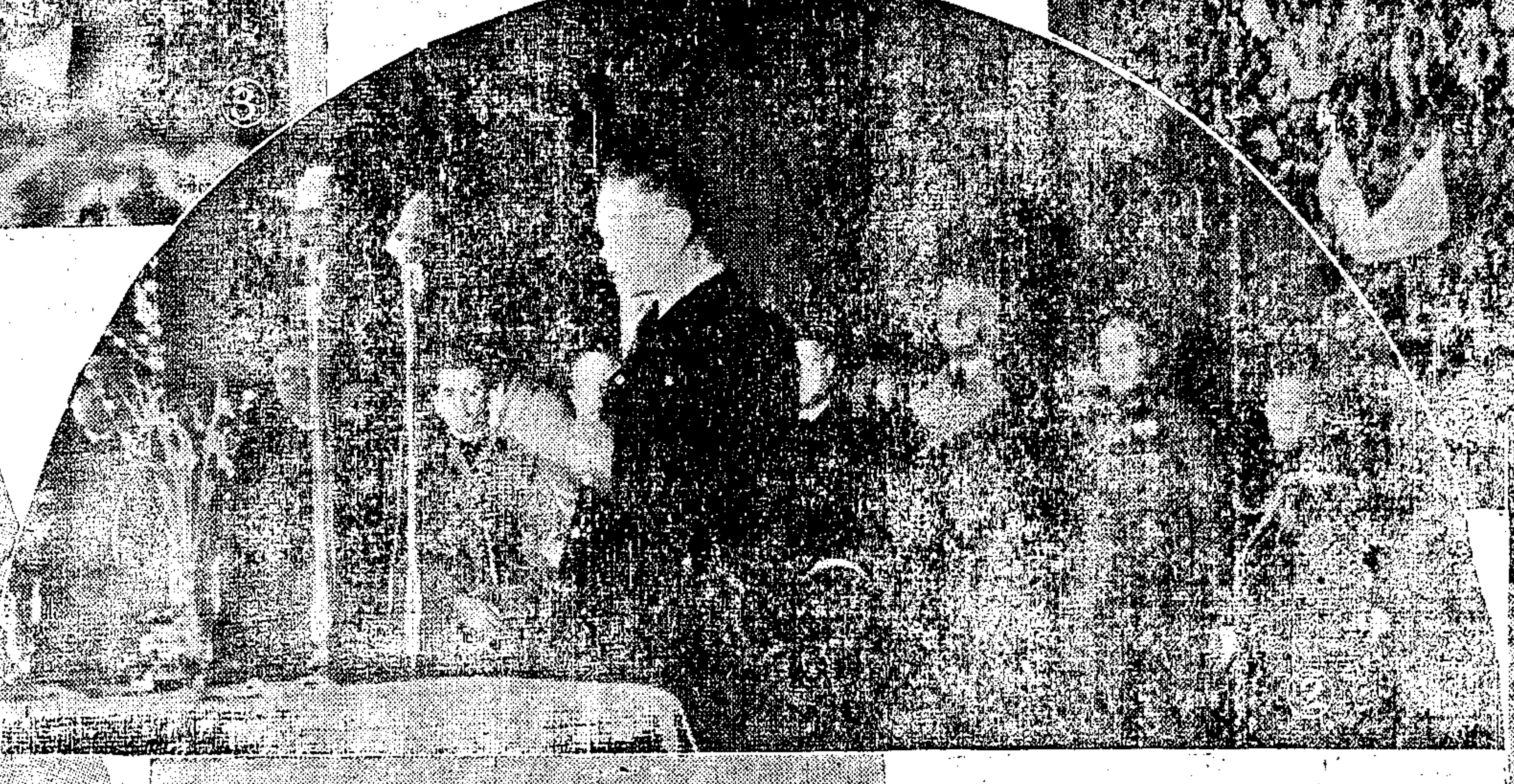

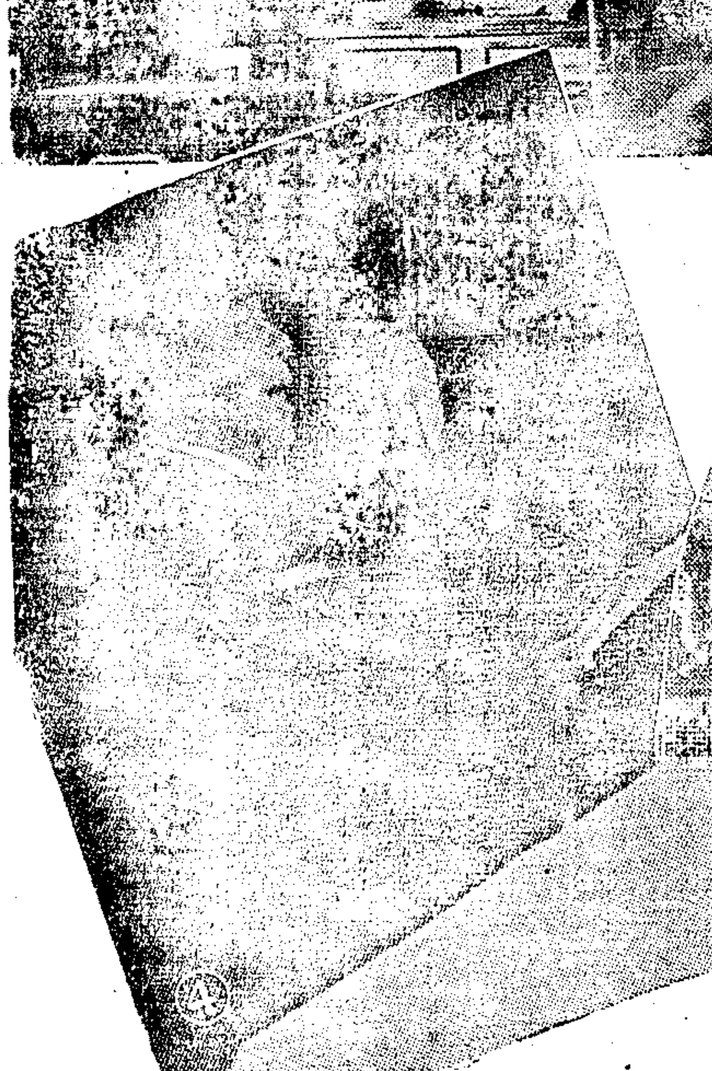

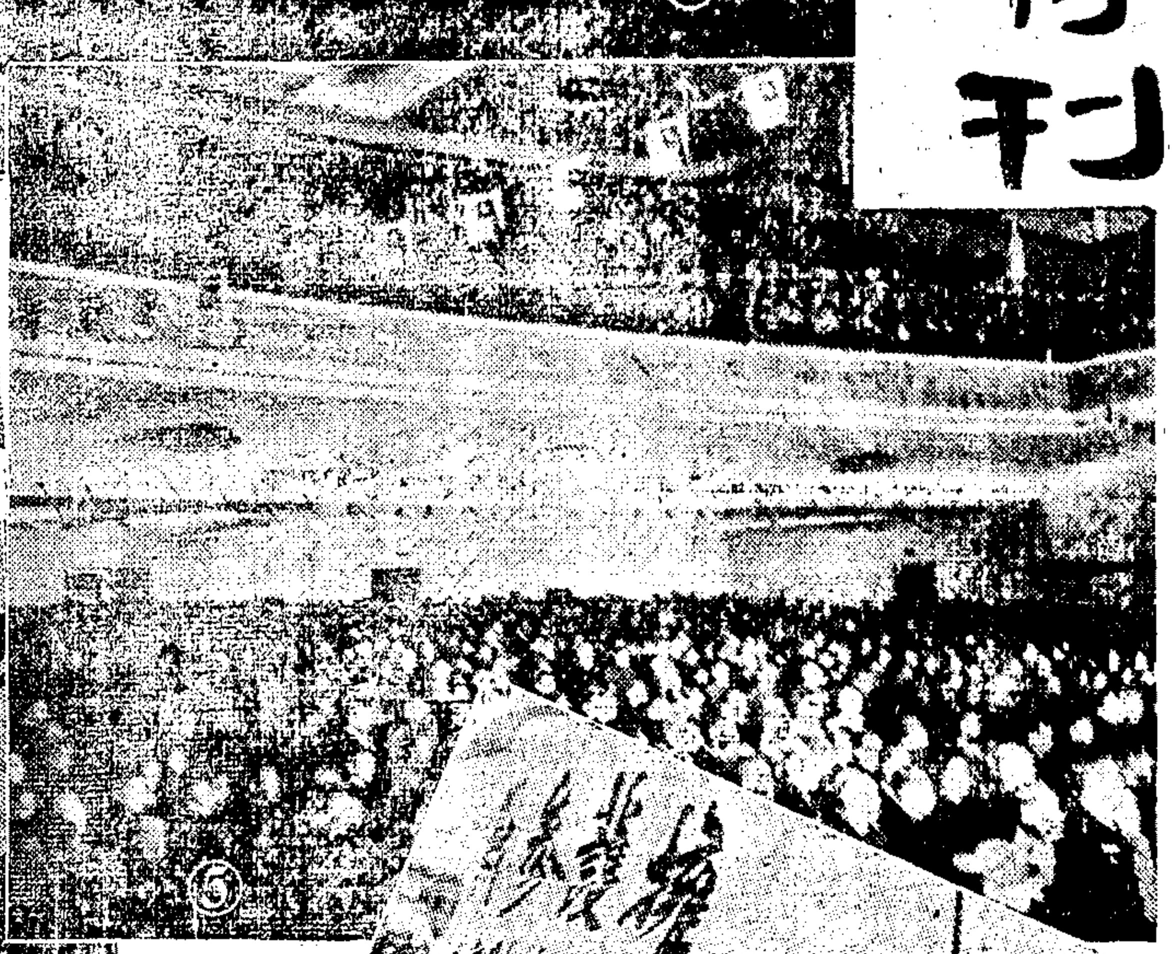

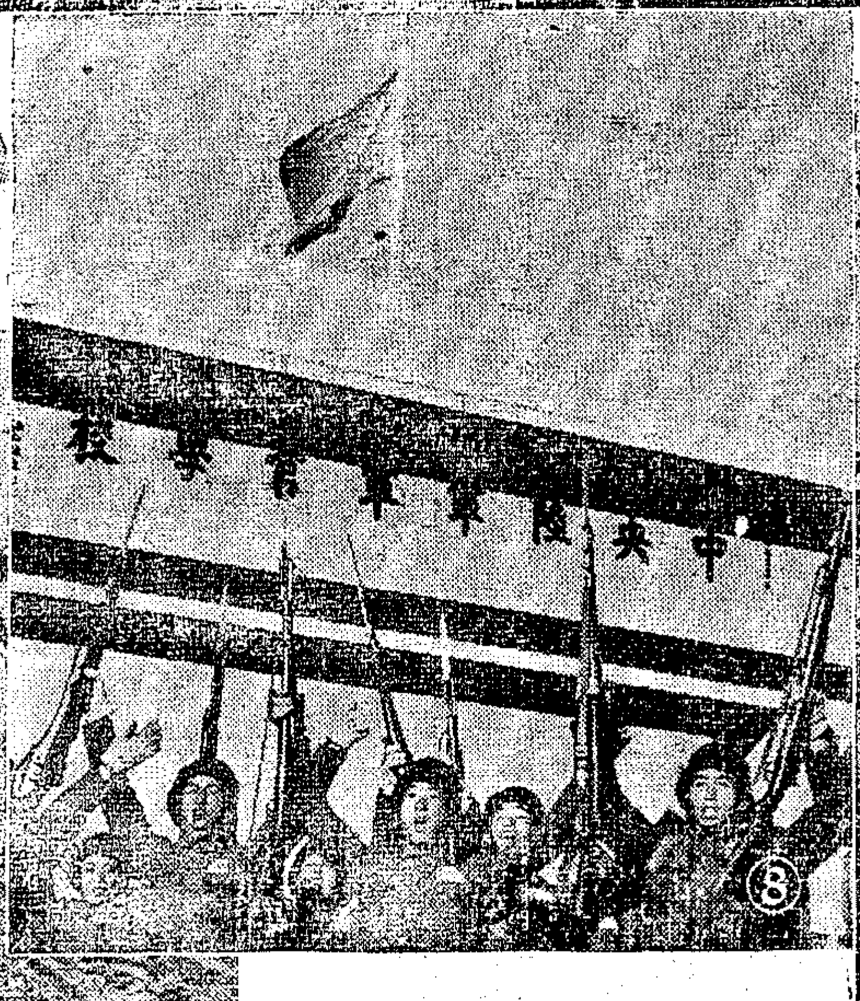

1 上海市舉行民衆大會擁護參戰情況
2 汪主席在首都民衆大會闡釋參戰決心
3 宣傳部長林柏生宣讀對英美宣戰文
4 上海市陳市長在參戰日演說
5 首都舉行民衆大會擁護參戰情況
6 上海市民衆大會遊行時熱烈情形
7 上海街頭及電車上的標語傳單
8 軍官學校學生高呼萬歲表示參戰決心
9 蘇淮作戰中中日軍隊共同協力進擊

分類廣告

申報分類廣告 刊價低廉 收效宏大 每天每行特價12元 二行起登 電話接稿

劉天志君鑒

★璐鑒★

徵收 派克筆 派克鉛筆 上海舊書商店

徵求 松香 紅磬

徵紅木房間

徵屋

徵求房屋

徵求高貴化妝香品

徵求脚踏車

徵求各國化粧品

六合公司 打字機 收銀機 鐘錶

無線電

徵求 工業西原料 42982

徵求奶媽

徵頂寫字間

徵福民

燈塔牌紅汞

徵求糖精奎寧

公平香烟 公司撲克 萬 94422

西藥 工業原料

廣告幕布

糖精 白臘 紅磬

徵用

家庭女師

女工

練習生

聘員

聘若干名

招診所女助手

樂村食堂

顧君擬

警告 金龍官興業堂爲擬頂南市局門路五里橋路空地徵詢公告

環球銀行爲買受陳建川君房地產徵詢公告

劉炎律師代表宋一清啓事

壽昌地產公司警告外界勿承頂福州路店面房屋

光中商業儲蓄銀行信託部代表上海南市西倉橋街兩宜坊全部房地產公告

有安布廠買受黃高生地產徵詢公告

楊成之買受世盛公司房地產聲明

維生藥廠啓事

脫離

遺失

聲明

市民證作廢

聲明作廢

居住證作廢

遺失棧單聲明

遺失聲明

召頂

召租

個別招生

高尚洋房

店面出租

房地產 花園洋房出售

老成徐記

益新記

五龍園

福星鮮牛奶

醃肉 86850

生油

拍賣

通孚上等住宅拍賣行

霞飛路

絲絨鋼

大油畫

歷朝古玩

華新拍賣行

楠木出售

賣買顏料

廉價出讓

出售

新式柚木房間

餐室

鋼琴

灰背大衣統子數件出售

口風琴 鋼琴 93861

播音機

字畫

30189

古玩

香烟 正豐 15894

翠玉

地毯

牙膏

骨相

足球

聯義山莊

梅椿展覽

油燈

科學化五級 天平牌溫度計

歐洲地圖

表

表 亨愛鐘表行

表 興天吳鐘表行

表 香港鐘表行

煤球 永嘉 38459

源源

裕豐

吉祥

華昌衣莊

名貴大衣 細毛皮貨

大衣

中衣服毛毯 和鐘表 皮貨鑽石珠寶

萬利

皮貨

和昌

皮貨

西裝 皮貨 毛毯 名表

劉立志醫師

肛門病

孕?

戒煙社 舒適經濟

鼻

凹

強壯車

包車

三輪車

自由車

振華西藥行

出讓 保衛爾牛汁 桂格麥片 奶粉

代磨

出讓 保衛爾 咖啡 鮮美芒果

葡萄酸 檸檬酸

西藥 T.42868

大華行 T.10624

同華西藥行

出讓 保衛牛汁 鮮美芒果

收床

銅床 鐵床 61998

收床

木器 98672